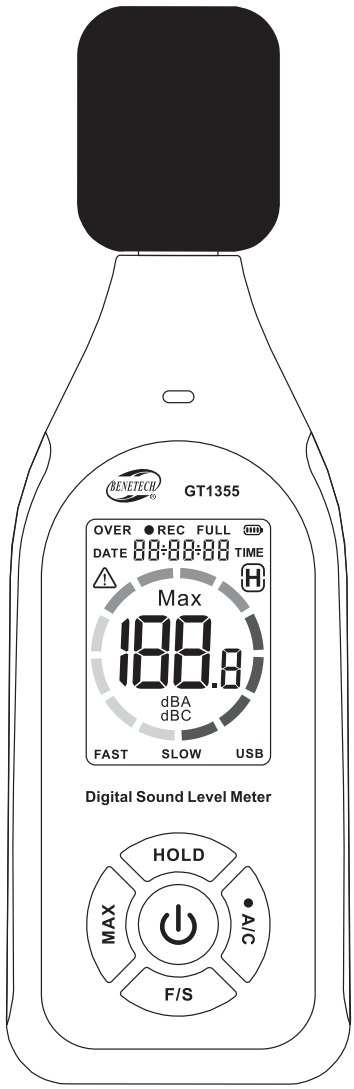

Sound Level Meter Instruction Manual

Contents

1. English Manual.....01-13

2. German Manual.....14-27

3. French Manual.....28-41

4. Spanish Manual.....42-55

5. Italian Manual.....56-69

I.Product Introduction

1. Overview

This digital sound level meter provides stable, safe, and reliable performance. It is widely used for environmental protection, noise engineering, industrial manufacturing, quality control, health prevention, and various ambient sound measurements, such as in factories, offices, traffic routes, homes, and audio systems.

2.Product Features

① Real-time measurement of ambient noise.
② A/C frequency weighting selection.
③ FAST/SLOW time weighting selection.
④ Three-color light alarm.
⑤ Maximum (MAX) value mode.
⑥ Data Hold (HOLD) function.
⑦ Data Storage: Capacity for 31,000 noise data records.
⑧ Data Reading (PC side only) and deletion.
⑨ Auto power-off after approximately 10 minutes of inactivity.
⑩ Date and time display.
⑪ USB charging and PC communication.
⑫ Compliance Standards:

➢International Electrotechnical Commission: IEC PUB 651 TYPE2
➢American National Standard: ANSI S1.4 TYPE2

3.Part Names

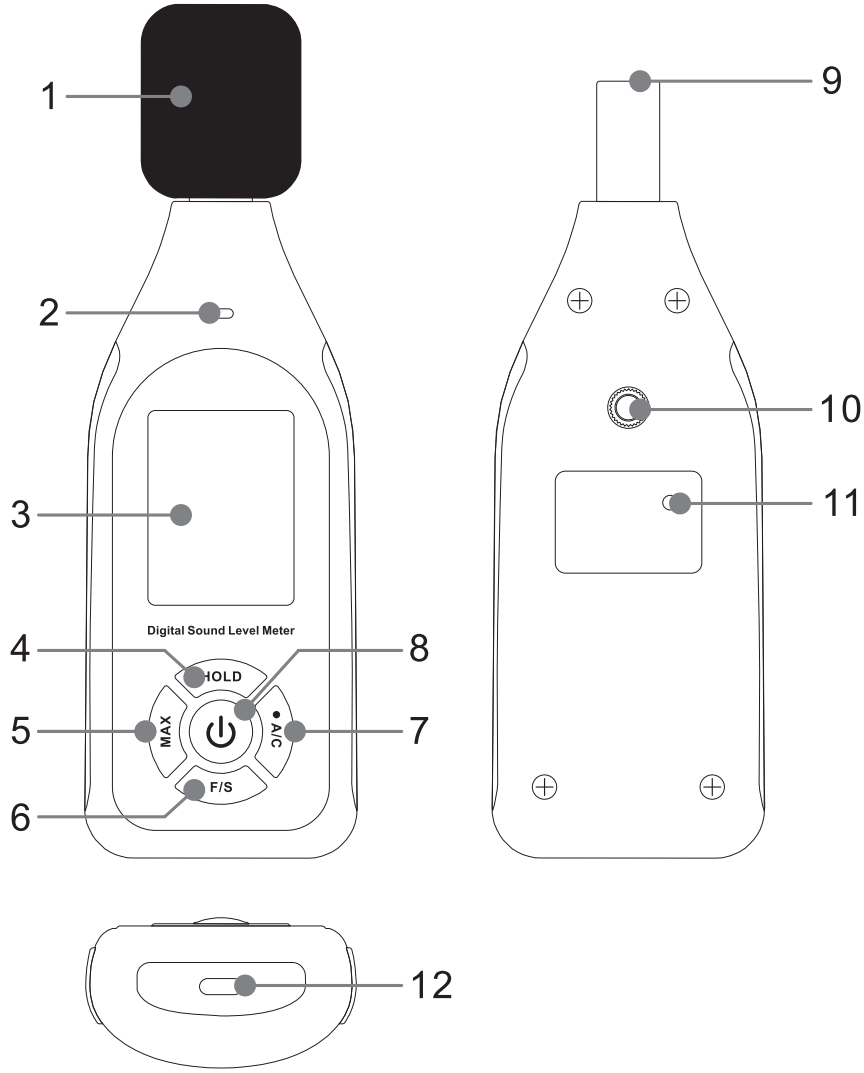

1)Sponge Ball (Windscreen)
2)Indicator Light
3)LCD Display
4)HOLD Key (Data Hold / Date & Time Settings)
5)MAX Key (Maximum Value / Alarm Settings)
6)F/S Key (Time Weighting / Display Switch)
7)A/C Key (Frequency Weighting / Record Settings / Delete)
8)Power Button
9)Condenser Microphone
10)Tripod Mounting Hole
11)Calibration Knob
12)Type-C Interface

4.Product Specifications

Parameter	Specification / Value
Calibration Sound Source	94dB @ 1KHz
Measurement Range	A-weighting: 30–130dB; C-weighting: 35–130dB
Accuracy	±1.5dB (Ref. sound pressure standard, 94dB @ 1KHz)
Resolution	0.1dB
Frequency Weighting	A-weighting / C-weighting
Frequency Response	31.5Hz – 8500Hz
Time Weighting	FAST (8 times/sec) / SLOW (1 time/sec)
Rated Current	70mA
Standby Current	5uA
Internal Power Source	3.7V Lithium Battery / 1000mAh
Charging Time	1.5h
Max Operating Time	8h (continuous use)
Data Storage Capacity	31,000 records
Microphone Type	1/2 inch condenser microphone
Operating Temperature	0 ~ 50°C(32°F ～ 122°F)
Operating Humidity	10 ~ 80% RH
Product Dimensions	160 * 56 * 31mm (excluding sponge ball)
Product Weight	Approx. 126g (excluding sponge ball)

5.Calibration Procedure

① Use a 94dB @ 1KHz standard sound source.
② Set the device status to: A-weighting, FAST.
③ Carefully insert the microphone head into the 1/2-inch hole of the standard sound source.
④ Turn on the standard sound source. If the display is not 94.0, use a flat-head screwdriver to turn the Calibration Knob on the back of the device until the screen displays 94.0.

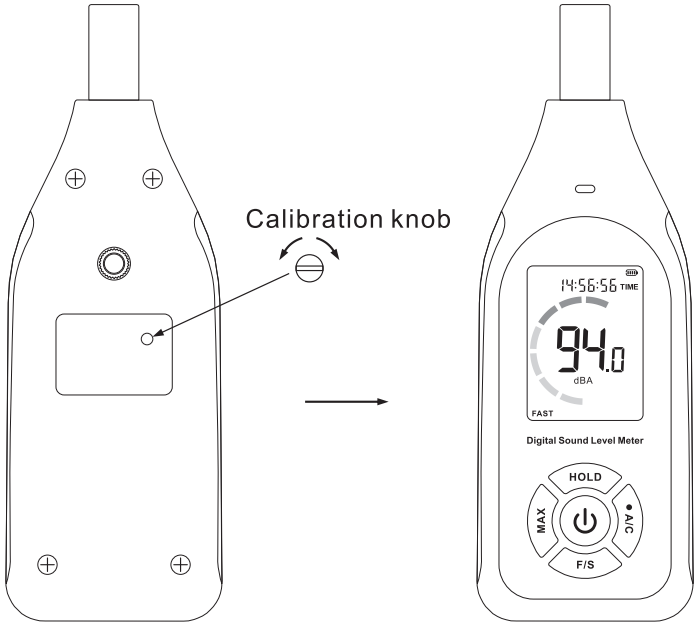

⑤ Note: The device is calibrated before shipment. An annual calibration cycle is recommended.

II.Product Operation

1.Power On/Off

●Power On: Short press the Power button. After the full screen displays for 1-2 seconds, the real-time interface will appear.

●Power Off: Long or short press the Power button to shut down.

●Auto Power-off: The device shuts down automatically after 10 minutes of inactivity.

●Cancel Auto Power-off: While off, long-press the Power button to turn on. Release after the screen displays [UOF]. This cancels auto-off for the current session only.

2.Data Hold

Short press the HOLD key to lock the current noise value (displays [H]). Short press again to release.

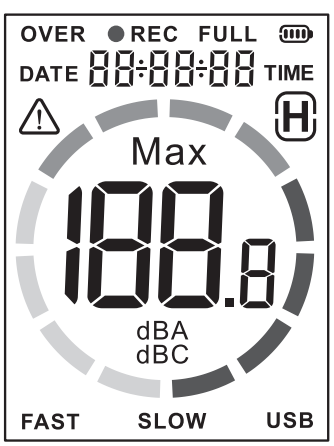

Full Screen Display

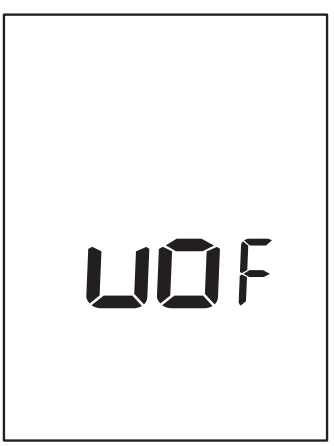

Cancel
Automatic Shutdown

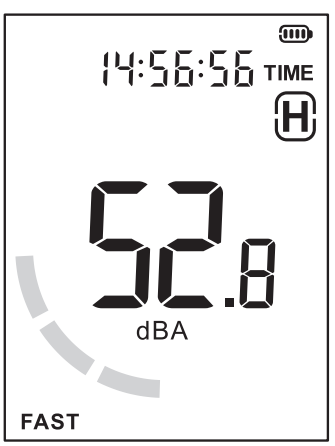

Data HOLD

3.Date and Time

●Setting: Long press HOLD to enter setup mode. Short press A/C to cycle forward (Year-Month-Day-Hour-Minute-Second-Exit). Short press MAX to cycle backward. Use HOLD or F/S to increase or decrease values.

●Display Switch: Long press F/S to toggle the top display between Date and Time.

DATE Setting

TIME Setting

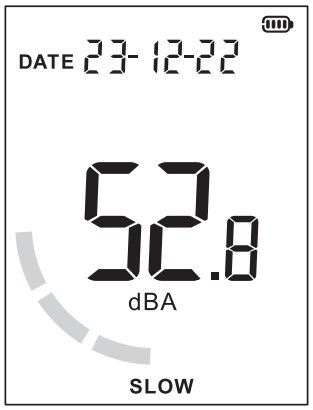

DATE Display

TIME Display

4.Maximum Value (MAX) Mode

Short press MAX to enter. The screen displays [MAX] and only updates when a higher noise level is detected. Short press again to return to real-time mode.

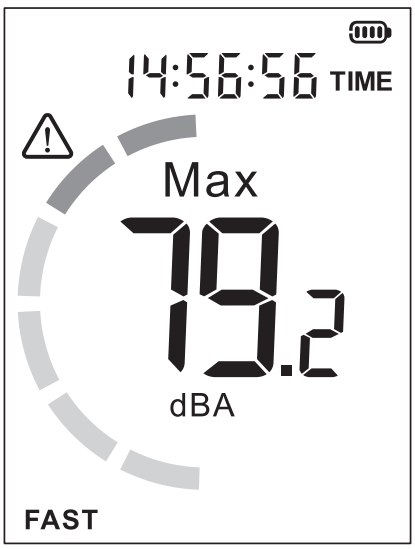

Maximum mode

5.High/Low Alarm Settings

① Setting: Long press MAX to enter. Screen displays [⚠]. Short press MAX to toggle between High and Low alarm values. Use HOLD or F/S to adjust. Long press MAX to exit.

② Alarm Logic:

●High Alarm: If noise ≥ High limit, icon [⚠] appears and the light turns Red.

●Low Alarm: If noise ≥ Low limit, icon [⚠] appears and the light turns Yellow.

③ Indicator Toggle: In alarm setup, short press A/C to turn the indicator light function ON or OFF.

High alarm value setting

Low alarm value setting

6.A/C Frequency Weighting

Short press A/C to toggle.

●A-weighting: General noise levels (human ear perception).

●C-weighting: Mechanical/Industrial noise levels.

7.FAST/SLOW Time Weighting

Short press F/S to toggle.

●FAST: Reads instantaneous noise levels.

●SLOW: Reads average noise levels over a 1-second interval.

C (dBC)
FAST

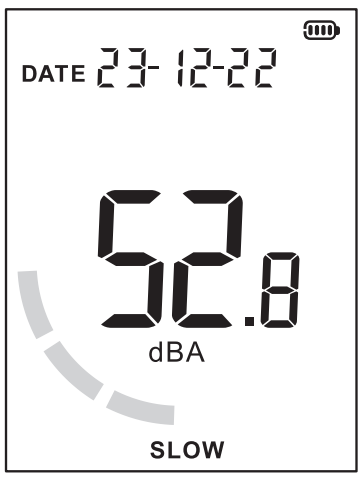

A (dBA)
SLOW

8.Data Recording

① Long press A/C to enter recording setup (displays [REC]).
② Set interval (1–99 seconds) using HOLD or F/S.
③ Short press A/C to start. [REC] and the [●] icon will flash. Long press A/C to exit.
④ Note: Auto power-off is disabled during recording.

9.Deleting Records

Enter MAX mode (display [MAX]), then long press A/C until the screen displays [CLR]. The device then returns to the measurement interface with all records cleared.

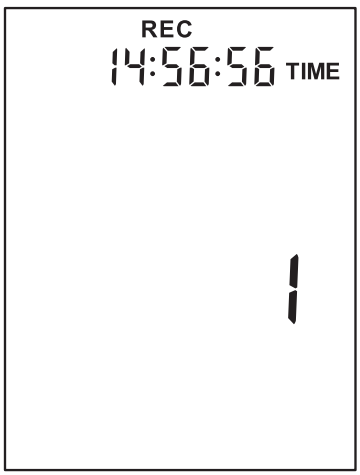

Data record setting

Start recording

Delete records

III.PC Software

1.Computer Requirements

- CPU: Pentium III 600MHz or higher.
- Interface: Available USB port.
- Display: Minimum 800*600 resolution, True Color.
- Memory/Disk: Min. 8MB RAM / 50MB Disk Space.
- OS: Windows 10.

2.Software Download

① Visit: https://tinyurl.com/GT1355
② Find "Raw" and click to download.
③ Extract the file and double-click "SoundLabSetup.exe" to install.

3.Connection Status

① Connected to Device:
- The PC status bar displays "Connected".
- The "USB" icon appears in the bottom right corner of the product screen.

② Not Connected to Device:
- The PC status bar displays "Ready" or "Disconnected".
- The "USB" icon will not be displayed on the product screen.

Connected

PC

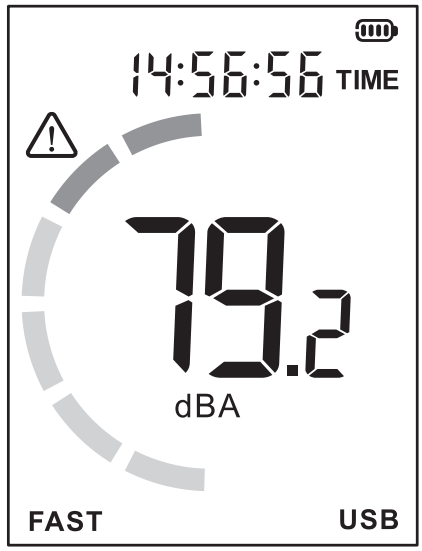

Product screen

4.Software Description

① Interface Components: Menu Bar, Toolbar, Data Display Area, Operation Bar, Status Bar.

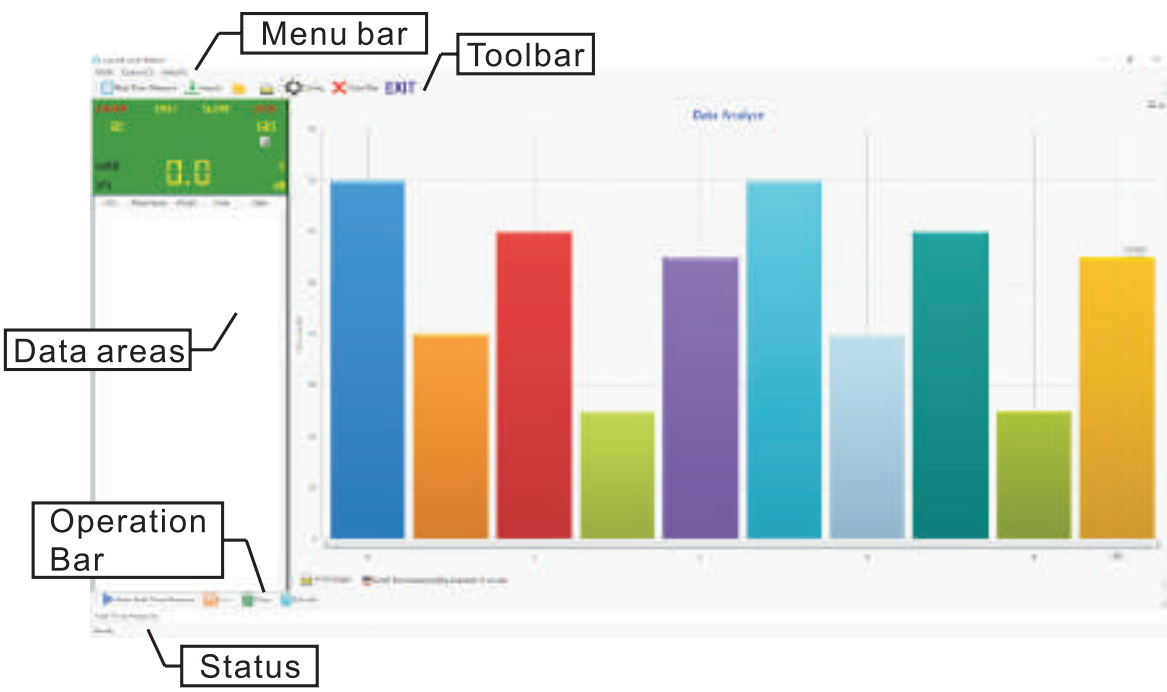

② Menu & Toolbar Functions:

Menu bar

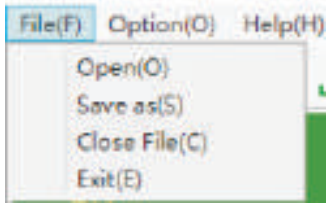

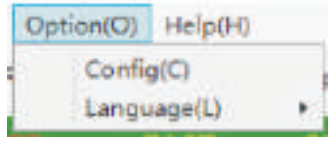

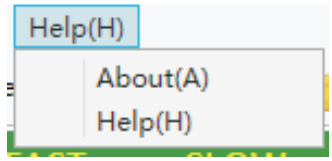

Toolbar

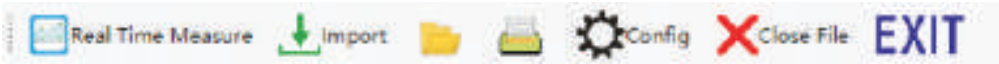

Menu bar	Toolbar	Function
Open		Open a stored .xls measurement data file
Save as	–	Save real-time measurement data as a separate .xls file
Close File		Close the current page
Exit	EXIT	Exit PC software
Config		Setting instrument and software related parameters
Language	–	English, Simplified, Traditional Chinese, Japanese
About	–	Software version description
Help	–	Software problem feedback
–		Real-time data measurement
–		Import the measurement data saved by the product into PC software
–		Print data sheet

③ Data Display Area:

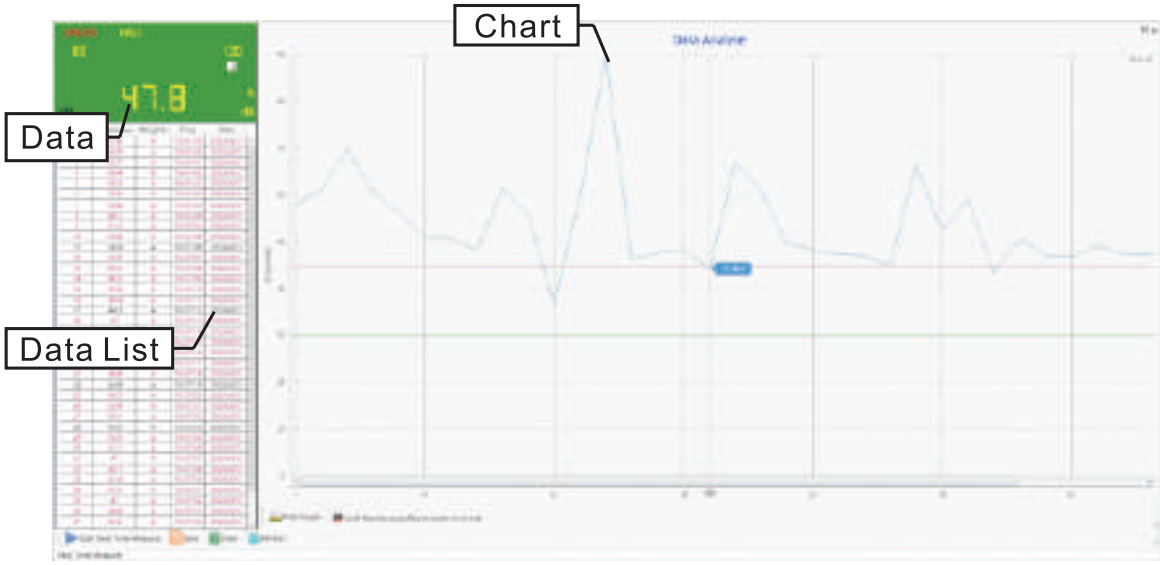

1)Single Data: Displays the current or the last measured data point. Parameters (Frequency/Range/Unit) update in sync with the product settings. Click the expand icon for full-screen display or the exit icon to return.
2)Data List: Shows detailed parameters for all measurements. Black indicates normal readings; Red indicates readings above the high alarm limit; Green indicates readings below the low alarm limit.
3)Chart:
●X-axis: Data serial number; Y-axis: Noise level (dB).
●Hover the mouse over the chart to see the specific serial number and noise value.
●Use the mouse wheel to zoom in/out on the line graph. "Back" and "Show All" buttons will appear in the top right to revert changes or show the full data set.
●Save or Print options are available in the top right of the chart area.

④ System Settings:

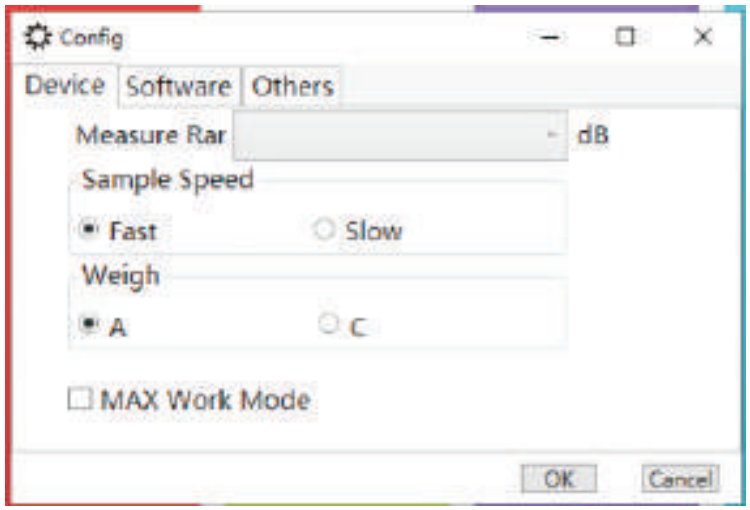

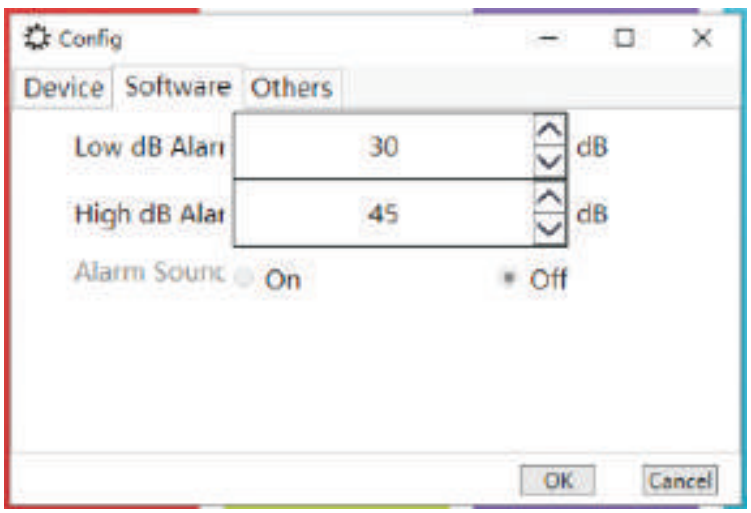

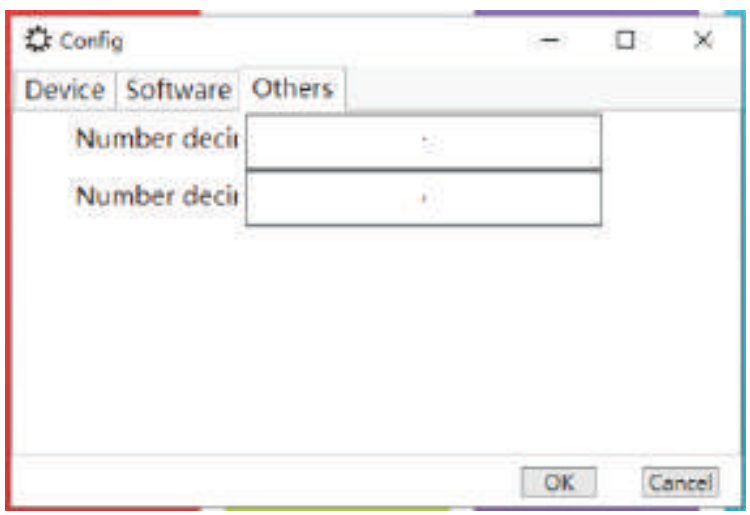

●Configure Measurement Range, Sample Rate (Fast/Slow), A/C Weighting, and MAX work mode.
●Set High/Low Alarm values and toggle the Alarm Sound on/off.
●Select the decimal point symbol (Period or Comma).

⑤ Real-time Measurement Operation Bar:

Operation Bar	Function
Start Real Time Measure	Click to start Real Time Measure
Stop Real Time Measure	Click to stop Real Time Measure
Save	Storage of real-time measurement data, file format: .xls
Clear	Click to clear all the measuring data
Refresh	Click this button to refresh after updating high/low alarm value

●Note: *When starting real-time measurement, if the product is not connected or there is a poor connection, a 'Device not connected' window will appear. Please reconnect the device or try a different USB port.

⑥ Import Data:Displays the file path and information for imported data sets.

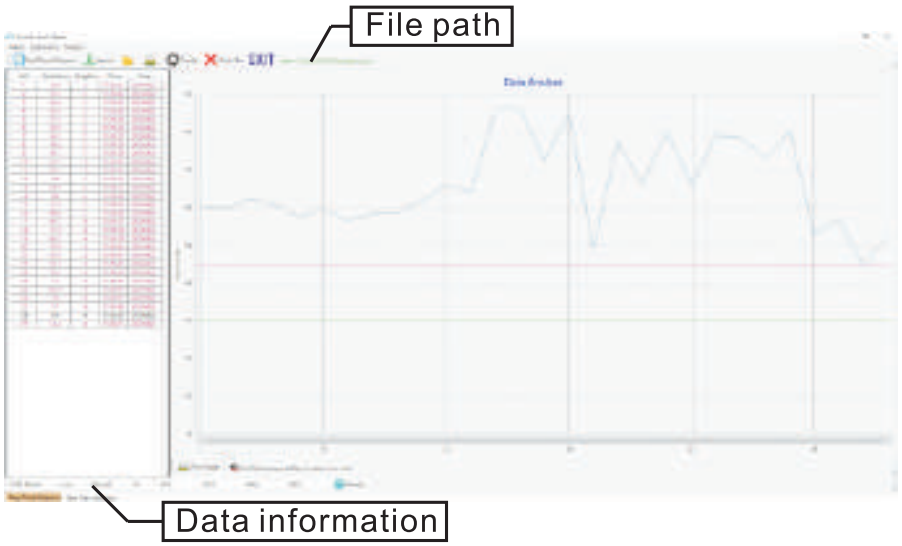

IV. Other Matters

1.Precautions

① Operating Environment:

●Altitude: Below 2000 meters.

●Relative Temperature: 0 ~ 40°C.

●Relative Humidity: ≤ 80% RH.

② Storage Environment (Do NOT store the device in the following conditions):

●Locations prone to water splashes or high levels of dust.

●Air with high concentrations of salt or sulfur.

●Air containing other gases or chemical substances.

●Locations with high temperature, high humidity, or direct sunlight.

③ Prohibitions: Avoid collisions, impact, and exposure to moisture.

2.Maintenance

① Battery Maintenance:

●If the device is not used for a long period, recharge it once a month to maintain battery life.

●When the power indicator shows low battery after turning on, please recharge immediately.

② Cleaning the Case:

●Alcohol, thinners, and other solvents are corrosive to the casing (especially the screen).

●When cleaning, use a small amount of water to wipe the casing gently.

Note - Charging Indicator: Prompt is shown when the device is on, but not when off (this is normal).

I.Produktvorstellung

1.Überblick

Dieser digitale Schallpegelmesser bietet eine stabile, sichere und zuverlässige Leistung. Er findet breite Anwendung in den Bereichen Umweltschutz, Lärmschutz, industrielle Fertigung, Qualitätskontrolle, Gesundheitsvorsorge sowie bei verschiedenen Umgebungsgeräuschmessungen, beispielsweise in Fabriken, Büros, an Verkehrswegen, in Wohnräumen und bei Audiosystemen.

2.Produktmerkmale

① Echtzeitmessung des Umgebungslärms.
② Auswahl der A/C-Frequenzbewertung.
③ Auswahl der Zeitbewertung FAST/SLOW.
④ Dreifarbiger Lichtalarm.
⑤ Modus für Maximalwert (MAX).
⑥ Datenhaltefunktion (HOLD).
⑦ Datenspeicher: Kapazität für 31.000 Geräuschdatensätze.
⑧ Datenauslesen (nur PC-seitig) und Löschen.
⑨ Automatische Abschaltung nach ca. 10 Minuten Inaktivität.
⑩ Anzeige von Datum und Uhrzeit.
⑪ Aufladen über USB und Kommunikation mit dem PC.
⑫ Einhaltung von Normen:

➢Internationale Elektrotechnische Kommission: IEC PUB 651 Typ 2
➢Amerikanische Norm: ANSI S1.4 Typ 2

3.Bezeichnungen der Teile

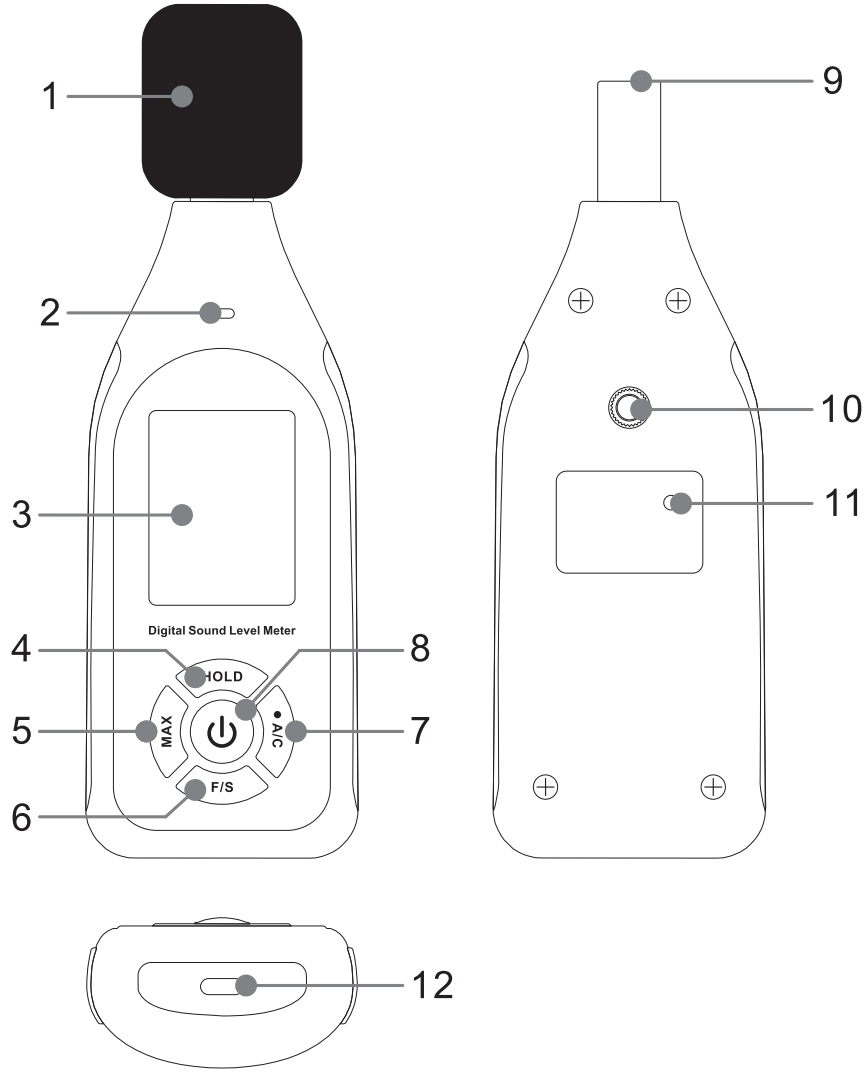

1)Schaumstoffkugel (Windschutz)
2)Kontrollleuchte
3)LCD-Display
4)HOLD-Taste (Datenhalt / Datum- und Uhrzeiteinstellung)
5)MAX-Taste (Maximalwert / Alarmeinstellung)
6)F/S-Taste (Zeitbewertung / Umschaltung der Anzeige)
7)A/C-Taste (Frequenzbewertung / Aufzeichnungseinstellung / Löschen)
8)Ein-/Aus-Taste
9)Kondensatormikrofon
10)Stativgewinde
11)Kalibrierungsknopf
12)Typ-C-Schnittstelle

4.Produktspezifikationen

Parameter	Angabe / Wert
Kalibrierungs-Schallquelle	94dB @ 1KHz
Messbereich	A-Bewertung: 30–130 dB; C-Bewertung: 35–130 dB
Genauigkeit	±1,5 dB (Bezug auf den Standard-Schalldruck, 94 dB bei 1 kHz)
Beschluss	0.1dB
Frequenzbewertung	A-Gewichtung / C-Gewichtung
Frequenzgang	31.5Hz – 8500Hz
Zeitgewichtete	SCHNELL (8 Mal/Sek.) / LANGSAM (1 Mal/Sek.)
Nennstrom	70mA
Standby-Strom	5uA
Interne Stromversorgung	3,7-V-Lithium-Akku / 1000 mAh
Ladezeit	1,5 Std.
Maximale Betriebsdauer	8 Std. (Dauerbetrieb)
Datenspeicherkapazität	31.000 Aufzeichnungen
Mikrofontyp	1/2-Zoll-Kondensatormikrofon
Betriebstemperatur	0 ~ 50°C(32°F ～ 122°F)
Luftfeuchtigkeit bei Betrieb	10 ~ 80 % relative Luftfeuchtigkeit
Produktabmessungen	160 * 56 * 31mm (ohne Schwammkugel)
Produktgewicht	Ca. 126 g (ohne Schwammkugel)

5.Kalibrierungsverfahren

① Verwenden Sie eine Standard-Schallquelle mit 94 dB bei 1 kHz.
② Stellen Sie den Gerätestatus auf: A-Bewertung, FAST.
③ Führen Sie den Mikrofonkopf vorsichtig in die 1/2-Zoll-Öffnung der Standard-Schallquelle ein.
④ Schalten Sie die Standard-Schallquelle ein. Wenn auf dem Display nicht 94,0 angezeigt wird, drehen Sie den Kalibrierungsknopf auf der Rückseite des Geräts mit einem Flachkopfschraubendreher, bis auf dem Bildschirm 94,0 angezeigt wird.

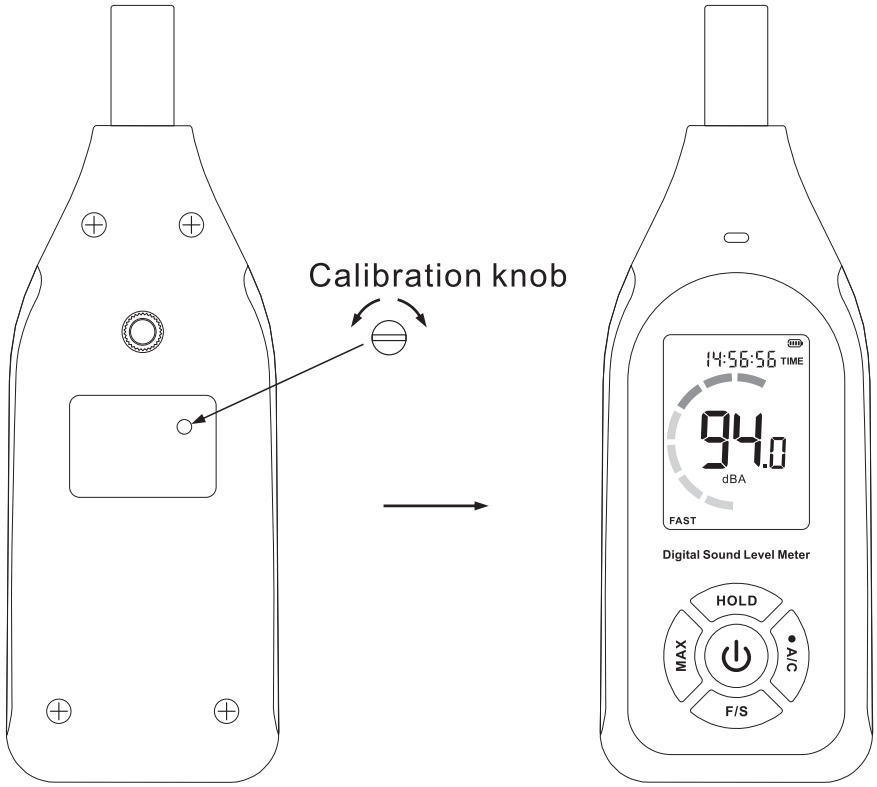

⑤ Hinweis: Das Gerät wird vor dem Versand kalibriert. Es wird empfohlen, die Kalibrierung jährlich durchzuführen.

II.Produktbedienung

1.Ein-/Ausschalten

●Einschalten: Drücken Sie kurz auf die Ein-/Aus-Taste. Nachdem der Vollbildmodus 1–2 Sekunden lang angezeigt wurde, erscheint die Echtzeit-Oberfläche.

●Ausschalten: Drücken Sie lang oder kurz auf die Ein-/Aus-Taste, um das Gerät auszuschalten.

●Automatische Abschaltung: Das Gerät schaltet sich nach 10 Minuten Inaktivität automatisch aus.

●Automatische Abschaltung abbrechen: Halten Sie im ausgeschalteten Zustand den Ein-/Aus-Schalter gedrückt, um das Gerät einzuschalten. Lassen Sie den Schalter los, sobald auf dem Bildschirm [UOF] angezeigt wird. Dadurch wird die automatische Abschaltung nur für die aktuelle Sitzung deaktiviert.

2.Daten-Hold

Drücken Sie kurz die HOLD-Taste, um den aktuellen Rauschwert zu sperren (Anzeige [H]). Drücken Sie die Taste erneut kurz, um die Sperre aufzuheben.

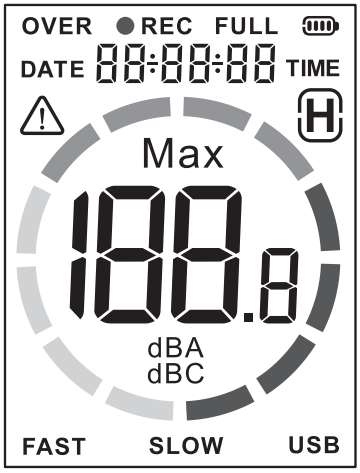

Full Screen Display

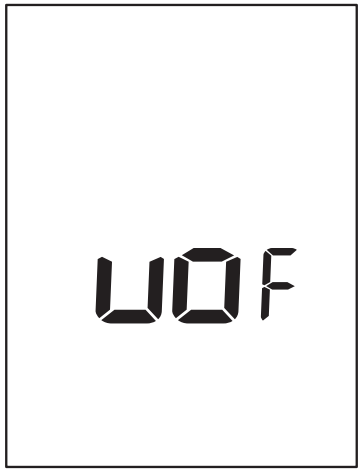

Cancel
Automatic Shutdown

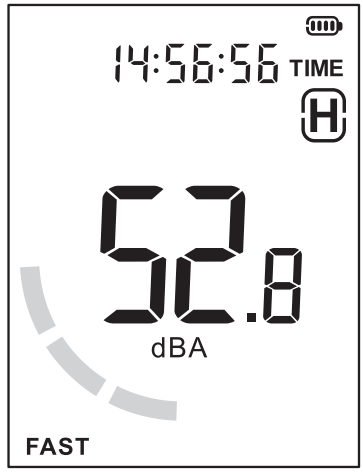

Data HOLD

3.Datum und Uhrzeit

●Einstellung: Halten Sie die Taste HOLD lange gedrückt, um den Einstellungsmodus aufzurufen. Drücken Sie kurz auf A/C, um vorwärts zu blättern (Jahr-Monat-Tag-Stunde-Minute-Sekunde-Beenden). Drücken Sie kurz auf MAX, um rückwärts zu blättern. Verwenden Sie die Tasten HOLD oder F/S, um die Werte zu erhöhen oder zu verringern.

●Anzeigeumschaltung: Halten Sie die Taste F/S lange gedrückt, um die obere Anzeige zwischen Datum und Uhrzeit umzuschalten.

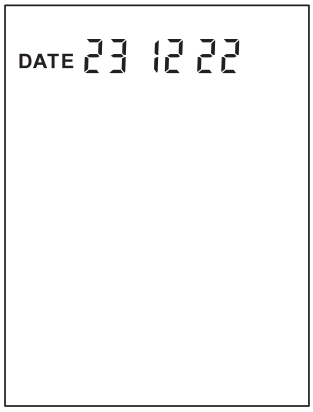

DATE Setting

TIME Setting

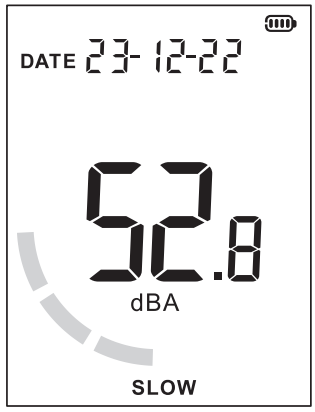

DATE Display

TIME Display

4.Modus „Maximalwert“ (MAX)

Drücken Sie kurz die Taste MAX, um den Modus aufzurufen. Auf dem Display erscheint [MAX] und der Wert wird nur aktualisiert, wenn ein höherer Geräuschpegel erkannt wird. Drücken Sie die Taste erneut kurz, um zum Echtzeitmodus zurückzukehren.

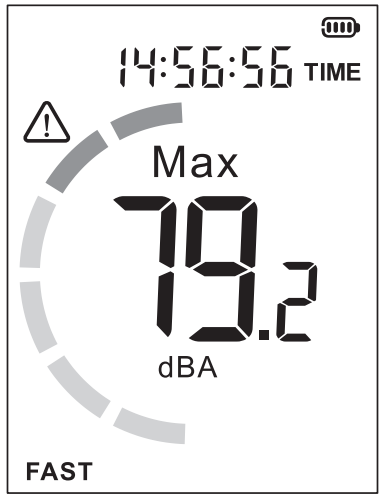

Maximum mode

5.Einstellungen für Ober- und Untergrenzen

① Einstellung: Zum Aufrufen lange auf MAX drücken. Auf dem Bildschirm wird [⚠] angezeigt. Durch kurzes Drücken von MAX kann zwischen dem oberen und unteren Alarmwert gewechselt werden. Mit HOLD oder F/S einstellen. Zum Beenden lange auf MAX drücken.

② Alarmlogik:

●Oberer Alarm: Wenn der Geräuschpegel ≥ dem oberen Grenzwert ist, erscheint das Symbol [⚠] und die Anzeige leuchtet rot.

●Unterer Alarm: Wenn der Geräuschpegel ≥ dem unteren Grenzwert ist, erscheint das Symbol [⚠] und die Anzeige leuchtet gelb.

③ Anzeige umschalten: Drücken Sie in den Alarmeinstellungen kurz auf A/C, um die Anzeigeleuchte ein- oder auszuschalten.

High alarm value setting

Low alarm value setting

6.A/C-Frequenzbewertung
A/C kurz drücken, um umzuschalten.
●A-Bewertung: Allgemeine Lärmpegel (Wahrnehmung durch das menschliche Ohr).
●C-Bewertung: Mechanische/industrielle Lärmpegel.

7.Zeitbewertung FAST/SLOW
Drücken Sie kurz F/S, um umzuschalten.
●FAST: Misst den momentanen Geräuschpegel.
●SLOW: Misst den durchschnittlichen Geräuschpegel über einen Zeitraum von 1 Sekunde.

C (dBC)
FAST

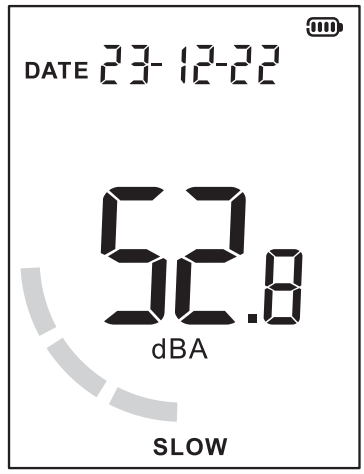

A (dBA)
SLOW

8.Datenaufzeichnung
① Halten Sie die Taste A/C gedrückt, um die Aufzeichnungseinstellungen aufzurufen (Anzeige [REC]).
② Stellen Sie das Intervall (1–99 Sekunden) mit den Tasten HOLD oder F/S ein.
③ Drücken Sie kurz auf A/C, um die Aufzeichnung zu starten. [REC] und das Symbol [●] blinken. Halten Sie die Taste A/C gedrückt, um den Vorgang zu beenden.
④ Hinweis: Die automatische Abschaltung ist während der Aufzeichnung deaktiviert.
9.Löschen von Messwerten
Wechseln Sie in den MAX-Modus (Anzeige [MAX]) und halten Sie dann die Taste A/C gedrückt, bis auf dem Display [CLR] erscheint. Das Gerät kehrt anschließend zur Messanzeige zurück, wobei alle Messwerte gelöscht sind.

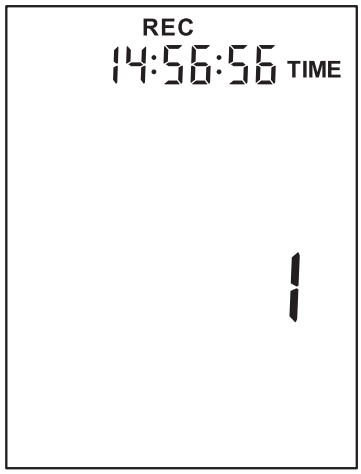

Data record setting

Start recording

Delete records

III.PC-Software

1.Systemvoraussetzungen

●CPU: Pentium III mit 600 MHz oder höher.
●Schnittstelle: Freier USB-Anschluss.
●Bildschirm: Mindestauflösung 800 × 600, True Color.
●Arbeitsspeicher/Festplatte: Mindestens 8 MB RAM / 50 MB Festplattenspeicher.
●Betriebssystem: Windows 10.

2.Software herunterladen

① Rufen Sie die Website https://tinyurl.com/GT135
② Suchen Sie „Raw“ und klicken Sie auf „Herunterladen“.
③ Entpacken Sie die Datei und doppelklicken Sie auf „SoundLabSetup.exe“, um die Installation zu starten.

3.Verbindungsstatus

① Mit dem Gerät verbunden:
●In der Statusleiste des PCs wird „Verbunden“ angezeigt.
●Das „USB“-Symbol erscheint in der unteren rechten Ecke des Produktbildschirms.
② Nicht mit dem Gerät verbunden:
●In der Statusleiste des PCs wird „Bereit“ oder „Getrennt“ angezeigt.
●Das „USB“-Symbol wird auf dem Produktbildschirm nicht angezeigt.

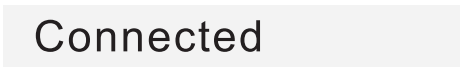

PC

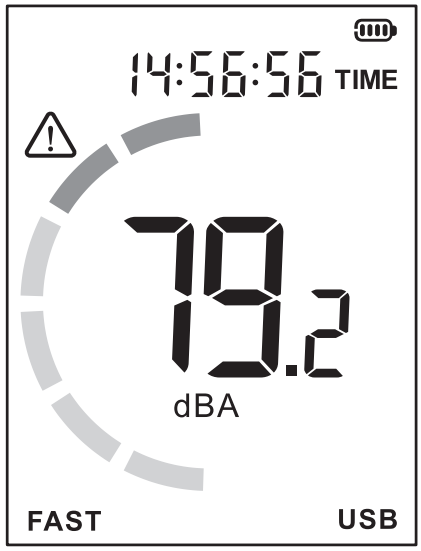

Product screen

4.Softwarebeschreibung

① Oberflächenelemente: Menüleiste, Symbolleiste, Datenanzeigebereich, Aktionsleiste, Statusleiste.

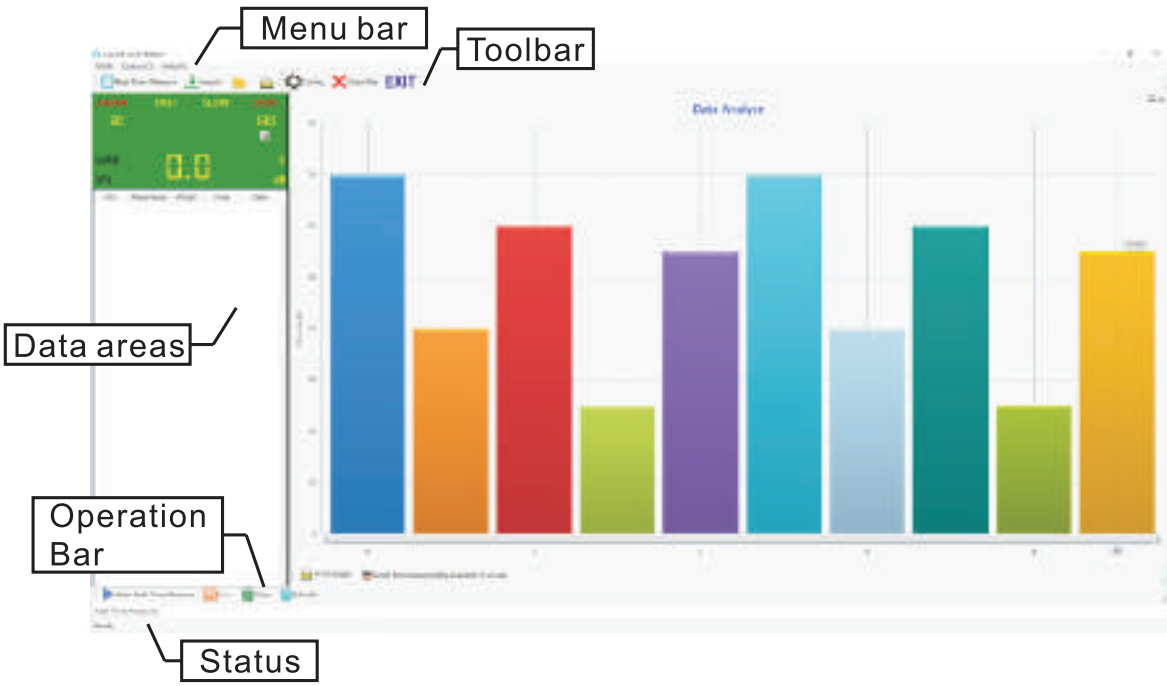

② Funktionen von Menü und Symbolleiste:

Menu bar

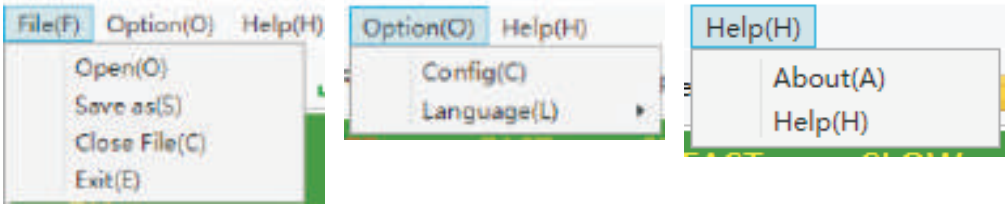

Toolbar

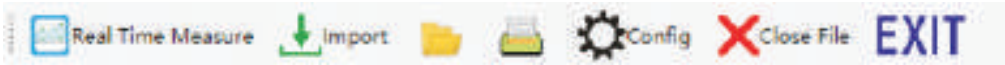

Menüleiste	Symbolleiste	Funktion
Öffnen		Eine gespeicherte .xls-Datei mit Messdaten öffnen
Speichern unter	–	Echtzeit-Messdaten als separate XLS-Datei speichern
Datei schließen		Aktuelle Seite schließen
Beenden	EXIT	PC-Software beenden
Konfiguration		Einstellung von geräte- und softwarebezogenen Parametern
Sprache	–	Englisch, vereinfachtes Chinesisch, traditionelles Chinesisch, Japanisch
Über	–	Beschreibung der Softwareversion
Hilfe	–	Feedback zu Softwareproblemen
–		Echtzeit-Datenerfassung
–		Die vom Produkt gespeicherten Messdaten in die PC-Software importieren
–		Datenblatt drucken

③ Datenanzeigebereich:

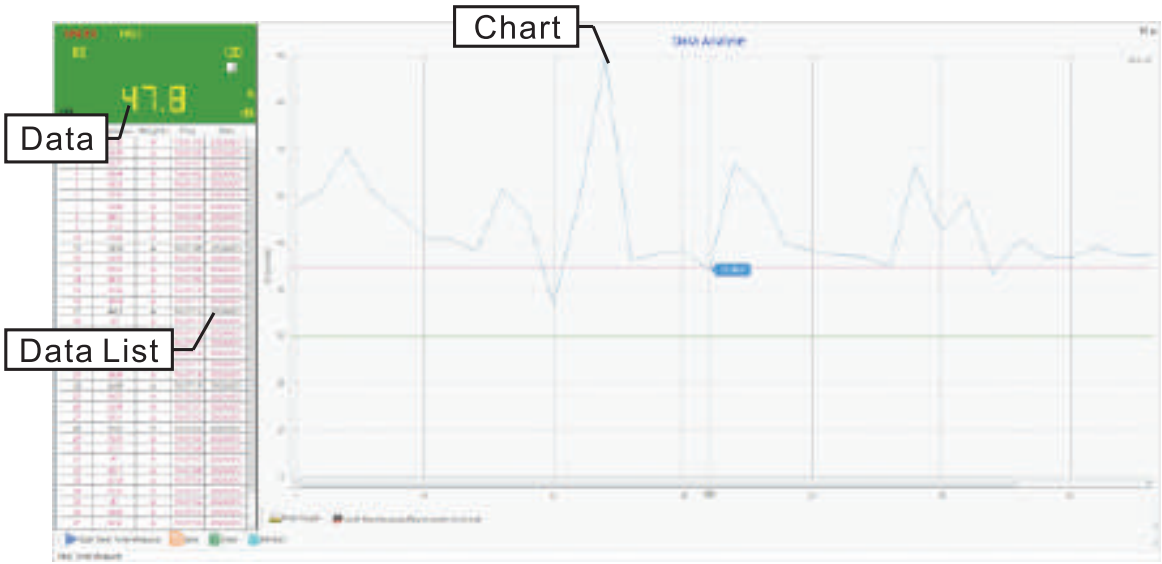

1)Einzelwert: Zeigt den aktuellen oder den zuletzt gemessenen Datenpunkt an. Die Parameter (Frequenz/Bereich/Einheit) werden entsprechend den Produkteinstellungen aktualisiert. Klicken Sie auf das Symbol zum Erweitern, um die Vollbildansicht aufzurufen, oder auf das Symbol zum Schließen, um zurückzukehren.
2)Datenliste: Zeigt detaillierte Parameter für alle Messungen an. Schwarz steht für normale Messwerte; Rot steht für Messwerte oberhalb der oberen Alarmgrenze; Grün steht für Messwerte unterhalb der unteren Alarmgrenze.
3)Diagramm:
●X-Achse: Seriennummer der Daten; Y-Achse: Geräuschpegel (dB).
●Bewegen Sie den Mauszeiger über das Diagramm, um die jeweilige Seriennummer und den Geräuschwert anzuzeigen.
●Verwenden Sie das Mausrad, um das Liniendiagramm zu vergrößern oder zu verkleinern. Oben rechts erscheinen die Schaltflächen „Zurück“ und „Alle anzeigen“, mit denen Sie Änderungen rückgängig machen oder den vollständigen Datensatz anzeigen können.
●Die Optionen „Speichern“ und „Drucken“ finden Sie oben rechts im Diagrammbereich.

④ Systemeinstellungen:

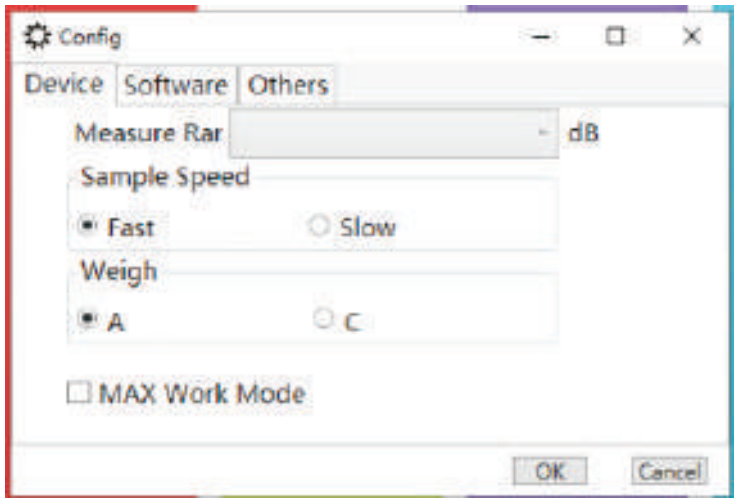

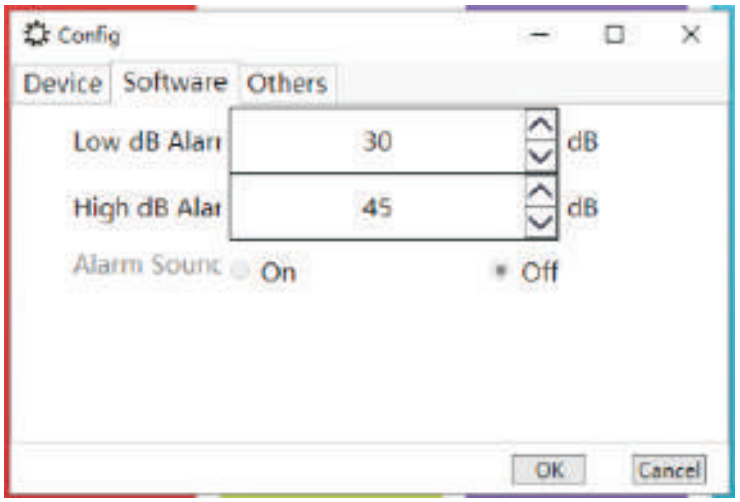

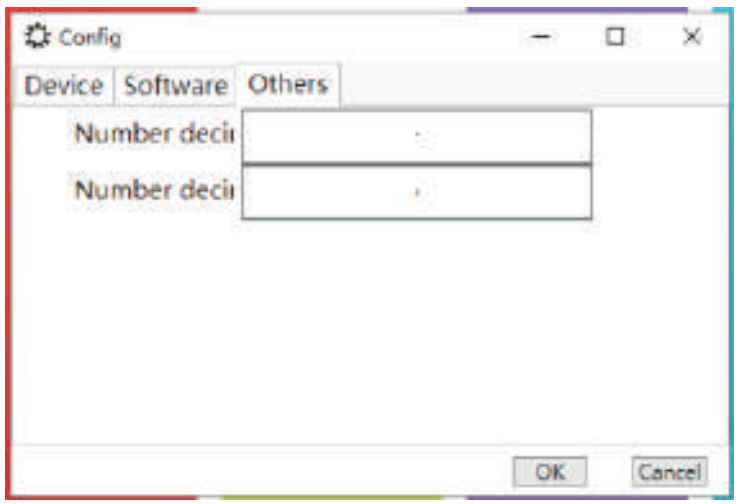

●Konfigurieren Sie den Messbereich, die Abtastrate (schnell/langsam), die A/C-Gewichtung und den MAX-Betriebsmodus.
●Legen Sie die oberen und unteren Alarmwerte fest und schalten Sie den Alarmton ein oder aus.
●Wählen Sie das Dezimalzeichen (Punkt oder Komma).

⑤ Leiste für Echtzeitmessungen:

Operation Bar	Funktion
Start Real Time Measure	Klicken Sie hier, um die Echtzeitmessung zu starten
Stop Real Time Measure	Klicken Sie hier, um die Echtzeitmessung zu beenden
Save	Speicherung von Echtzeit-Messdaten, Dateiformat: .xls
Clear	Klicken Sie hier, um alle Messdaten zu löschen
Refresh	Klicken Sie auf diese Schaltfläche, um die Seite nach der Aktualisierung der oberen/unteren Alarmschwelle neu zu laden

●Hinweis: *Wenn Sie die Echtzeitmessung starten und das Gerät nicht angeschlossen ist oder die Verbindung schlecht ist, erscheint die Meldung „Gerät nicht angeschlossen“. Bitte schließen Sie das Gerät erneut an oder probieren Sie einen anderen USB-Anschluss aus.

⑥ Daten importieren: Zeigt den Dateipfad und Informationen zu den importierten Datensätzen an.

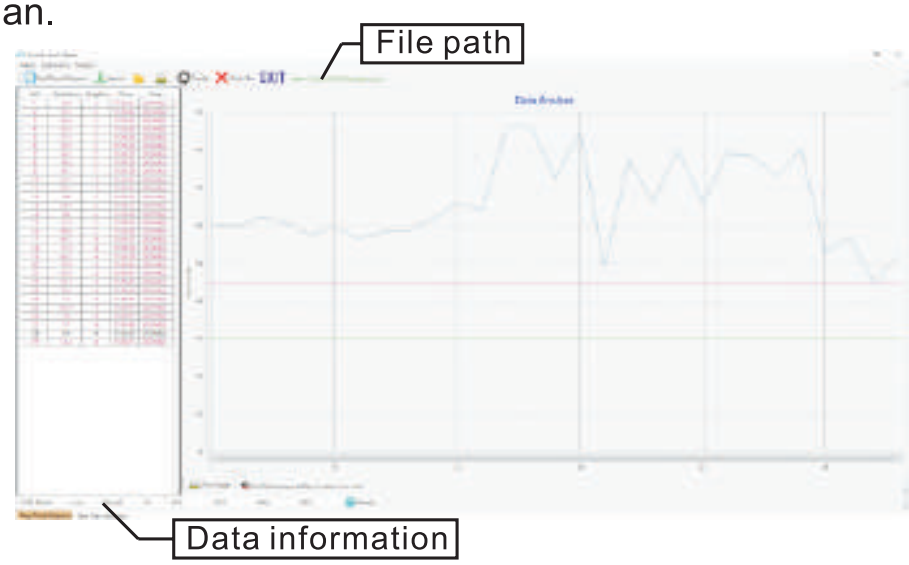

IV. Sonstiges

1.Vorsichtsmaßnahmen
① Betriebsumgebung:
●Höhe über dem Meeresspiegel: unter 2000 Meter.
●Temperatur: 0 bis 40 °C.
●Luftfeuchtigkeit: ≤ 80 % r. F.
② Lagerumgebung (Lagern Sie das Gerät NICHT unter den folgenden Bedingungen):
●Orte, an denen es zu Wasserspritzern oder starker Staubbelastung kommen kann.
●Luft mit hohen Salz- oder Schwefelkonzentrationen.
●Luft, die andere Gase oder chemische Substanzen enthält.
●Orte mit hohen Temperaturen, hoher Luftfeuchtigkeit oder direkter Sonneneinstrahlung.
③ Verbote: Vermeiden Sie Stöße, Schläge und Feuchtigkeitseinwirkung.

2.Wartung
① Batteriewartung:
●Wenn das Gerät über einen längeren Zeitraum nicht benutzt wird, laden Sie es einmal im Monat auf, um die Lebensdauer der Batterie zu erhalten.
●Wenn die Betriebsanzeige nach dem Einschalten einen niedrigen Batteriestand anzeigt, laden Sie das Gerät bitte sofort auf.
② Reinigung des Gehäuses:
●Alkohol, Verdünner und andere Lösungsmittel greifen das Gehäuse (insbesondere den Bildschirm) an.
●Verwenden Sie zur Reinigung eine kleine Menge Wasser, um das Gehäuse vorsichtig abzuwischen.

Hinweis - Ladeanzeige: Im eingeschalteten Zustand wird eine Meldung angezeigt, im ausgeschalteten Zustand nicht (dies ist normal).

I.Présentation du produit

1. Présentation

Ce sonomètre numérique offre des performances stables, sûres et fiables. Il est largement utilisé
dans les domaines de la protection de l'environnement, de l'ingénierie acoustique, de la
fabrication industrielle, du contrôle qualité, de la prévention sanitaire et pour les mesures
diverses du bruit ambiant, notamment dans les usines, les bureaux, les voies de circulation, les

habitations et les systèmes audio.

2. Caractéristiques du produit

1) Mesure en temps réel du bruit ambiant.
2) Sélection de la pondération de fréquence A/C.
3) Sélection de la pondération temporelle FAST/SLOW.
4) Alarme lumineuse tricolore.
5) Mode valeur maximale (MAX).
6) Fonction de maintien des données (HOLD).
7) Stockage des données : capacité de 31 000 enregistrements de données de bruit.
8) Lecture (sur PC uniquement) et suppression des données.
9) Mise hors tension automatique après environ 10 minutes d'inactivité.
10) Affichage de la date et de l'heure.
11) Recharge via USB et communication avec un PC.
12) Normes de conformité :

a. Commission électrotechnique internationale : IEC PUB 651 TYPE 2
b. Norme nationale américaine : ANSI S1.4 TYPE 2

3. Noms des pièces

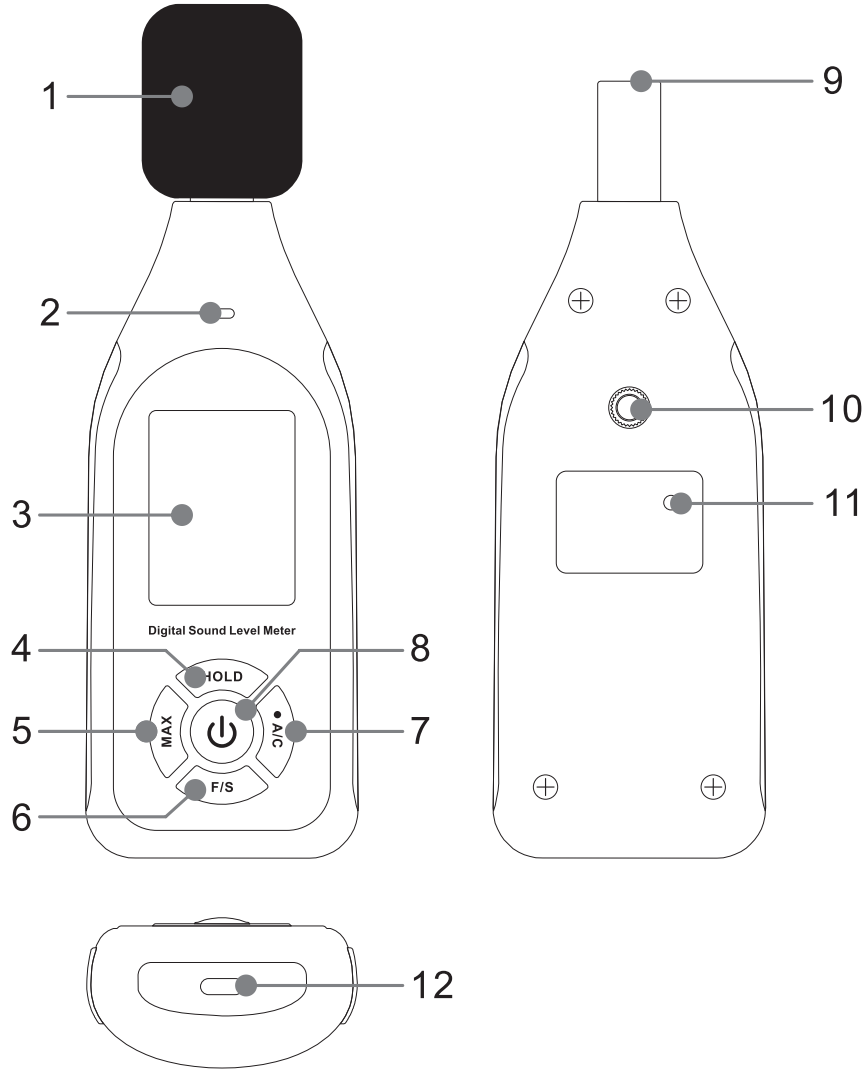

1) Balle en mousse (pare-bruit)
2) Voyant lumineux
3) Écran LCD
4) Touche HOLD (maintien des données / réglage de la date et de l'heure)
5) Touche MAX (valeur maximale / réglage de l'alarme)
6) Touche F/S (pondération temporelle / commutation d'affichage)
7) Touche A/C (pondération en fréquence / réglages d'enregistrement / suppression)
8) Bouton d'alimentation
9) Microphone à condensateur
10) Orifice de fixation pour trépied
11) Bouton de calibrage
12) Interface Type-C

4. Caractéristiques techniques

Paramètre	Spécification / Valeur
Source sonore d'étalonnage	94 dB à 1 kHz
Plage de mesure	Pondération A: 30–130 dB; Pondération C: 35–130 dB
Précision	±1,5dB (référence: pression acoustique standard,94 dB à 1 kHz)
Résolution	0,1dB
Pondération fréquentielle	Pondération A / Pondération C
Réponse en fréquence	31,5 Hz – 8 500 Hz
Pondération temporelle	RAPIDE (8 fois/sec) / LENTE (1 fois/sec)
Courant nominal	70 mA
Courant en veille	5 µA
Source d'alimentation interne	Batterie au lithium 3,7 V / 1000 mAh
Temps de charge	1,5 h
Autonomie maximale	8 h (utilisation continue)
Capacité de stockage des données	31 000 enregistrements
Type de microphone	Microphone à condensateur de 1/2 pouce
Température de fonctionnement	0 à 50°C (32°F à 122°F)
Humidité de fonctionnement	10 à 80 % HR
Dimensions du produit	160 x 56 x 31 mm (sans la boule en éponge)
Poids du produit	Environ 126 g (sans la balle en éponge)

Remarque - Témoin de charge: Le voyant s'allume lorsque l'appareil est allumé, mais pas lorsqu'il est éteint (phénomène normal).

5. Procédure d'étalonnage

1) Utilisez une source sonore standard de 94 dB à 1 kHz. 2) Réglez le statut de l'appareil sur : pondération A, FAST. 3) Insérez délicatement la tête du microphone dans le trou de 1/2 pouce de la source
sonore standard (94 dB à 1 kHz). 4) Allumez la source sonore standard. Si l'affichage n'indique pas 94,0, utilisez un
tournevis à tête plate pour tourner le bouton d'étalonnage situé à l'arrière de l'appareil jusqu'à
ce que l'écran affiche 94,0.

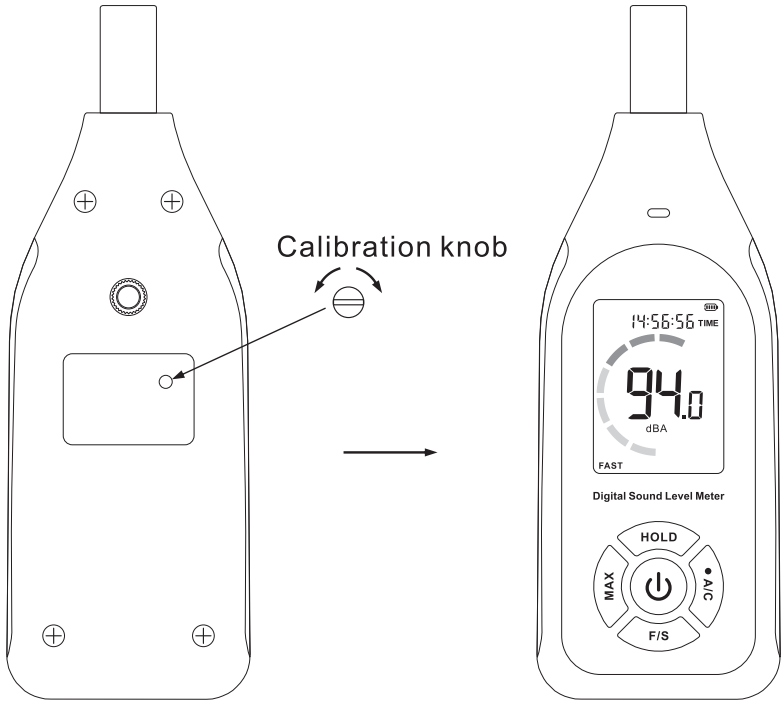

Remarque : L'appareil est étalonné avant expédition. Un cycle d'étalonnage annuel est
recommandé.

II.Fonctionnement du produit

1. Mise sous tension/hors tension

1) Mise sous tension: appuyez brièvement sur le bouton d'alimentation. Après l'affichage de
l'écran complet pendant 1 à 2 secondes, l'interface en temps réel apparaîtra.
2) Mise hors tension: appuyez longuement ou brièvement sur le bouton d'alimentation pour
éteindre l'appareil.
3) Mise hors tension automatique: l'appareil s'éteint automatiquement après 10 minutes
d'inactivité.
4) Annulation de la mise hors tension automatique: Lorsque l'appareil est éteint, appuyez
longuement sur le bouton d'alimentation pour l'allumer. Relâchez-le une fois que l'écran
affiche [UOF]. Cela annule la mise hors tension automatique pour la session en cours
uniquement.

2. Maintien des données

1) Appuyez brièvement sur la touche HOLD pour verrouiller la valeur de bruit actuelle (affiche
[H]).
2) Appuyez à nouveau brièvement pour déverrouiller.

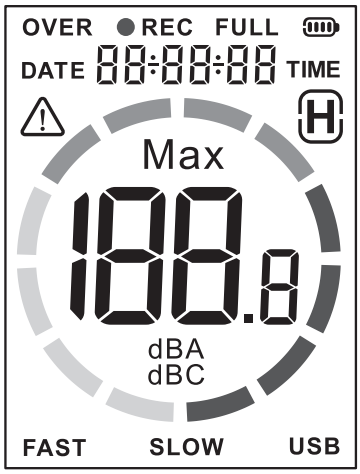

Full Screen Display

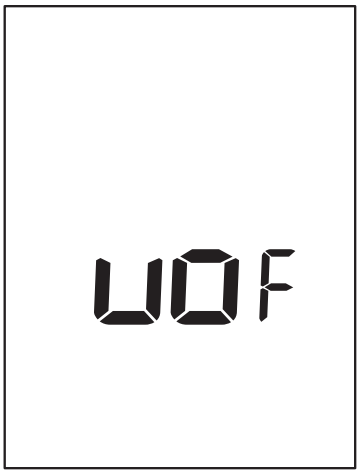

Cancel
Automatic Shutdown

Data HOLD

3. Date et heure

1) Réglage :

a. Appuyez longuement sur HOLD pour accéder au mode de configuration. b. Appuyez brièvement sur A/C pour faire défiler vers l'avant (Année-Mois-Jour-Heure-Minute-Seconde-Quitter). c. Appuyez brièvement sur MAX pour faire défiler vers l'arrière. d. Utilisez HOLD ou F/S pour augmenter ou diminuer les valeurs. 2) Commutation d'affichage : Appuyez longuement sur F/S pour basculer l'affichage
supérieur entre la date et l'heure.

DATE Setting

TIME Setting

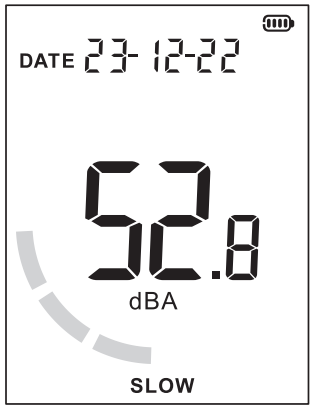

DATE Display

TIME Display

4. Mode Valeur maximale (MAX)

a. Appuyez brièvement sur MAX pour y accéder. L'écran affiche [MAX] et ne s'actualise que
lorsqu'un niveau sonore plus élevé est détecté. b. Appuyez à nouveau brièvement pour revenir au mode temps réel.

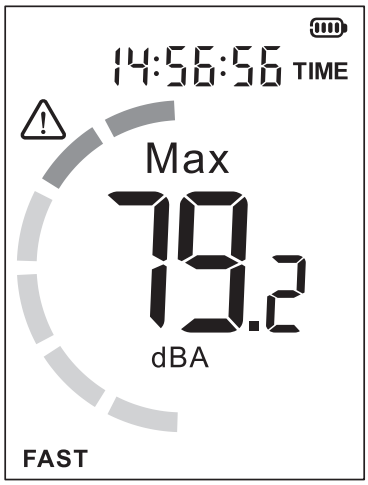

Maximum mode

5. Réglages des alarmes haute/basse

1) Réglage :

a. Appuyez longuement sur MAX pour accéder au menu. L'écran affiche [⚠].
b. Appuyez brièvement sur MAX pour basculer entre les valeurs d'alarme haute et basse. c. Utilisez HOLD ou F/S pou rrégler les valeurs. Appuyez longuement sur MAX pour quitter. 2) Logique d'alarme :

a. Alarme haute : Si le bruit est ≥ la limite haute, l'icône [⚠] s'affiche et le voyant
devient rouge. b. Alarme basse : Si le bruit est ≥ la limite basse, l'icône [⚠] s'affiche et le voyant
passe au jaune. 3) Commutation de l'indicateur : Dans la configuration des alarmes, appuyez brièvement sur
A/C pour activer ou désactiver la fonction du voyant lumineux.

High alarm value setting

Low alarm value setting

6. Pondération de la fréquence A/C

Appuyez brièvement sur A/C pour basculer. a. Pondération A : Niveaux de bruit généraux (perception de l'oreille humaine). b. Pondération C : Niveaux de bruit mécanique/industriel.

7. Pondération temporelle FAST/SLOW

Appuyez brièvement sur F/S pour basculer. a. FAST : mesure les niveaux de bruit instantanés. b. SLOW : mesure les niveaux de bruit moyens sur un intervalle d'une seconde.

C (dBC)
FAST

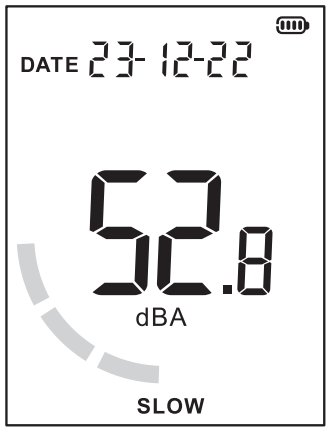

A (dBA)
SLOW

8. Enregistrement des données

1) Appuyez longuement sur A/C pour accéder aux paramètres d'enregistrement (affiche [REC]). 2) Réglez l'intervalle (1 à 99 secondes) à l'aide de HOLD ou F/S. 3) Appuyez brièvement sur A/C pour démarrer. [REC] et l'icône [●] clignotent. Appuyez
longuement sur A/C pour quitter. 4) Remarque : la mise hors tension automatique est désactivée pendant l'enregistrement. 9. Suppression des enregistrements Passez en mode MAX (affichage [MAX]), puis appuyez longuement sur A/C jusqu’à ce que l’écran
affiche [CLR]. L’appareil revient alors à l’interface de mesure avec tous les enregistrements
effacés.

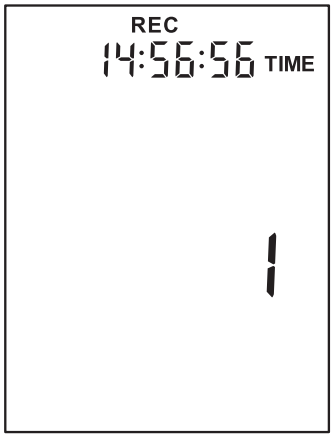

Data record setting

Start recording

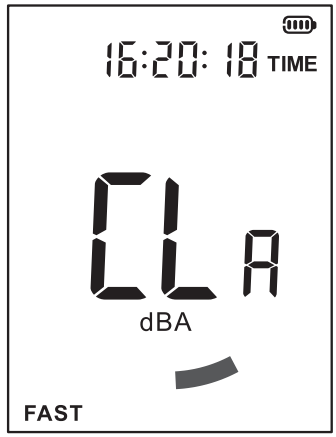

Delete records

III.Logiciel PC

1. Configuration requise
1) Processeur : Pentium III 600 MHz ou supérieur.
2) Interface : port USB disponible.
3) Écran : résolution minimale de 800 x 600, True Color.
4) Mémoire/Disque : au moins 8 Mo de RAM / 50 Mo d'espace disque.
5) Système d'exploitation : Windows 10.

2. Téléchargement du logiciel
1) Rendez-vous sur : https://tinyurl.com/GT1355
2) Trouvez « Raw » et cliquez sur Télécharger.
3) Extrayez le fichier et double-cliquez sur « SoundLabSetup.exe » pour l'installer.

3. État de la connexion
1) Connecté à l'appareil :
a. La barre d'état du PC affiche « Connecté ». b. L'icône « USB » apparaît dans le coin inférieur droit de l'écran du produit. 2) Non connecté à l'appareil :
a. La barre d'état du PC affiche « Prêt » ou « Déconnecté ». b. L'icône « USB » n'apparaît pas sur l'écran de l'appareil.

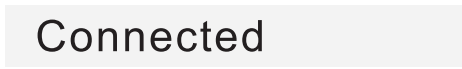

PC

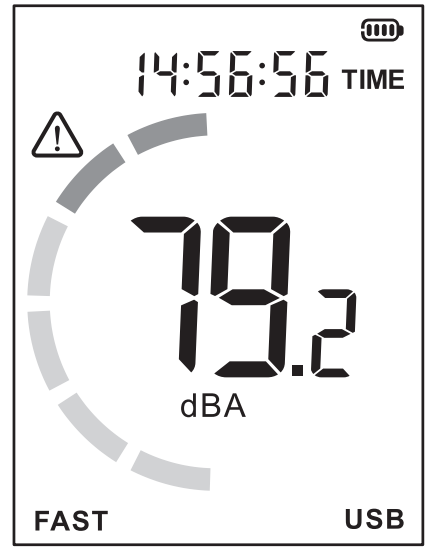

Product screen

4. Description du logiciel

(1) Composants de l'interface : Barre de menus, barre d'outils, zone d'affichage des données, barre de commande, barre d'état.

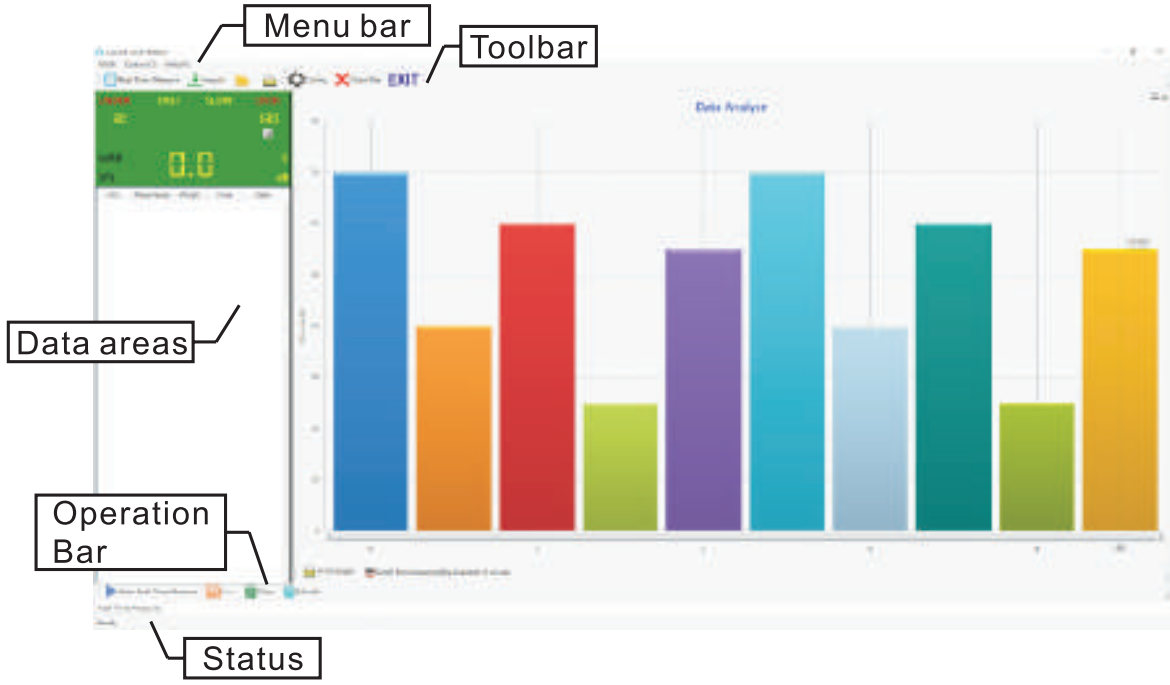

② Fonctions de la barre de menus et de la barre d'outils :

Menu bar

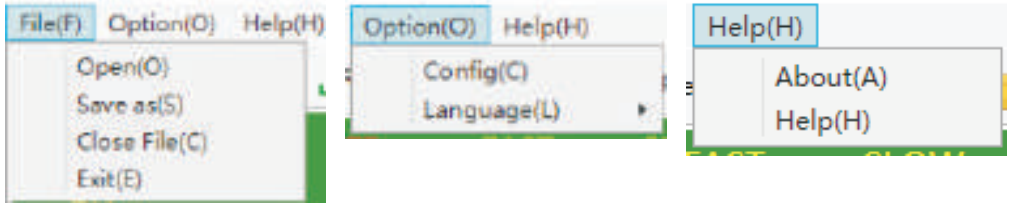

Toolbar

Barre de menus	Barre d'outils	Fonction
Ouvrir		Ouvrir un fichier de données de mesure .xls enregistré
Enregistrer sous	–	Enregistrer les données de mesure en temps réel dans un fichier .xls distinct
Fermer le fichier		Fermer la page actuelle
Quitter	EXIT	Quitter le logiciel PC
Config		Réglage des paramètres liés à l'instrument et au logiciel
Langue	–	Anglais, chinois simplifié,chinois traditionnel, japonais
À propos	–	Description de la version du logiciel
Aide	–	Signaler un problème logiciel
–		Mesure des données en temps réel
–		Importer les données de mesure enregistrées par le produit dans un logiciel PC
–		Imprimer la fiche technique

③ Zone d'affichage des données :

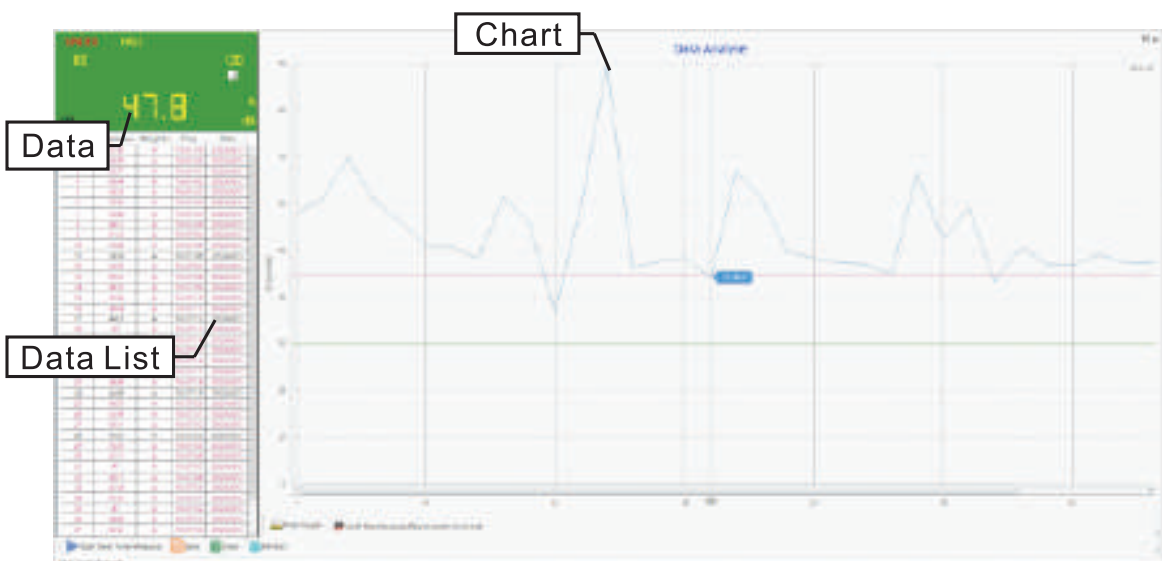

1) Données individuelles :
a. Affiche la valeur actuelle ou la dernière valeur mesurée.
b. Les paramètres (fréquence/plage/unité) sont mis à jour en fonction des réglages du
produit. c. Cliquez sur l'icône d'agrandissement pour passer en plein écran ou sur l'icône de
fermeture pour revenir à l'écran précédent.
2) Liste des données :
a. Affiche les paramètres détaillés de toutes les mesures. b. Le noir indique des valeurs normales ; le rouge indique des valeurs supérieures à la
limite d'alarme haute ; le vert indique des valeurs inférieures à la limite d'alarme basse.
3) Graphique :
a. Axe X : numéro de série des données ; axe Y : niveau sonore (dB).
b. Passez la souris sur le graphique pour afficher le numéro de série et la valeur de bruit
correspondants. c. Utilisez la molette de la souris pour zoomer ou dézoomer sur le graphique linéaire. Les
boutons « Retour » et « Tout afficher » apparaissent en haut à droite pour annuler les
modifications ou afficher l'ensemble complet des données. d. Les options « Enregistrer » ou « Imprimer » sont disponibles en haut à droite de la zone
du graphique.

④ Paramètres système :

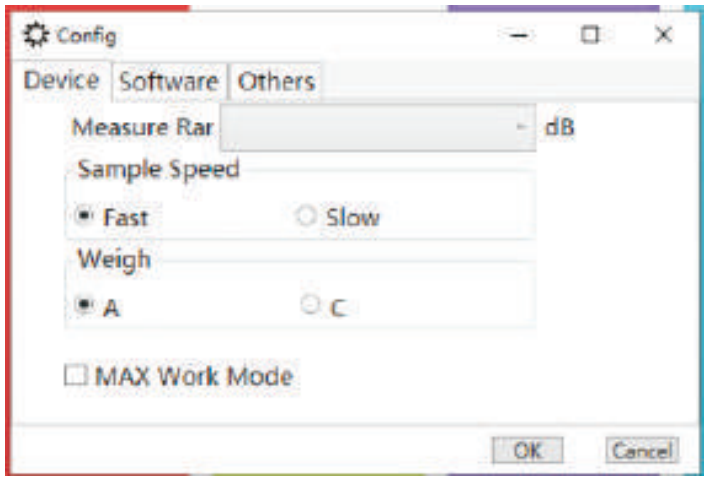

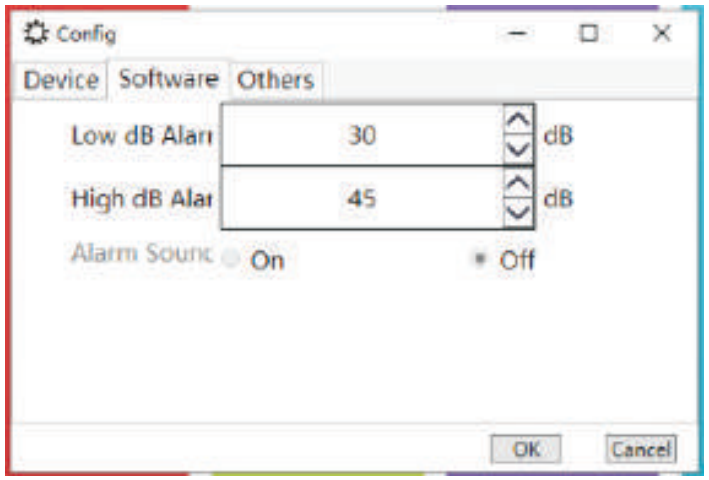

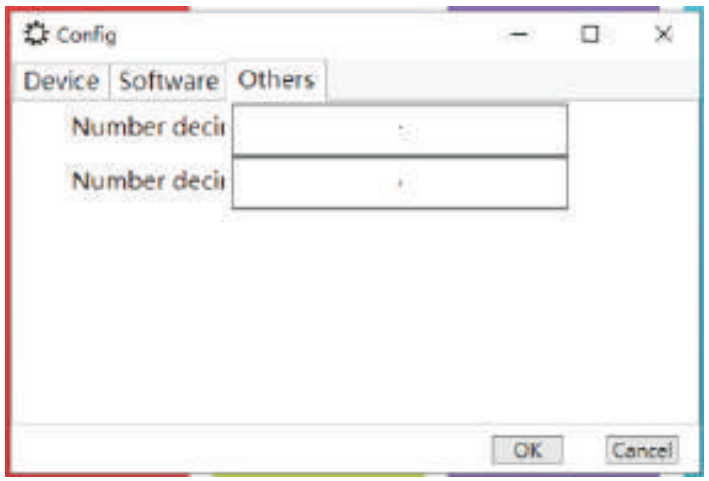

a. Configurez la plage de mesure, la fréquence d'échantillonnage (rapide/lente), la pondération
A/C et le mode de fonctionnement MAX.
b. Définissez les valeurs d'alarme haute/basse et activez/désactivez le son de l'alarme. c. Sélectionnez le symbole de la virgule décimale (point ou virgule).
(5) Barre de fonctionnement de la mesure en temps réel :

(5) Barre de fonctionnement de la mesure en temps réel :

Barre de fonctionnement

	Fonction
Start Real Time Measure	Cliquez pour démarrer la mesure en temps réel
Stop Real Time Measure	Cliquez pour arrêter la mesure en temps réel
Save	Stockage des données de mesure en temps réel, format de fichier : .xls
Clear	Cliquez pour effacer toutes les données de mesure
Refresh	Cliquez sur ce bouton pour actualiser après avoir mis à jour les valeurs d'alarme haute/basse

Remarque : *Lors du démarrage de la mesure en temps réel, si le produit n'est pas connecté ou
si la connexion est mauvaise, une fenêtre « Appareil non connecté » s'affiche. Veuillez
reconnecter l'appareil ou essayer un autre port USB. (6) Importation de données : Affiche le chemin d'accès et les informations relatives aux
ensembles de données importés.

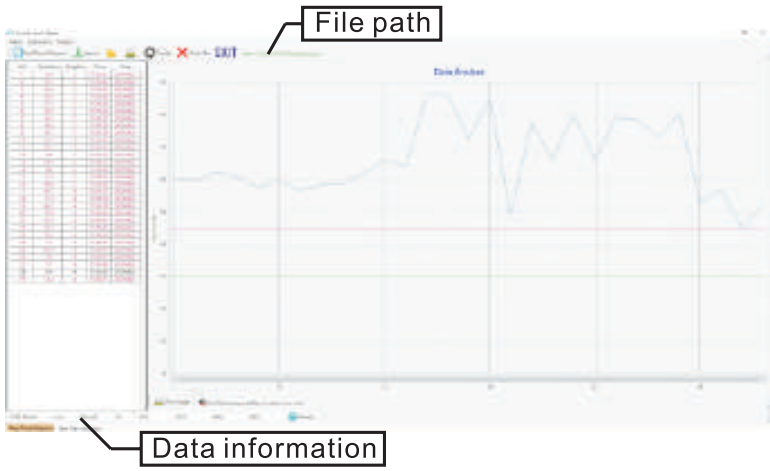

IV. Autres points

1. Précautions

1) Environnement d'utilisation :
a. Altitude : inférieure à 2 000 mètres. b. Température relative : 0 à 40 °C. c. Humidité relative : ≤ 80 % HR. 2) Environnement de stockage (NE PAS stocker l'appareil dans les conditions suivantes) :
a. Endroits exposés aux projections d'eau ou à des niveaux élevés de poussière. b. Air présentant des concentrations élevées de sel ou de soufre. c. Air contenant d'autres gaz ou substances chimiques. d. Endroits soumis à des températures élevées, à une forte humidité ou à la lumière
directe du soleil. 3) Interdictions : Évitez les chocs, les impacts et l'exposition à l'humidité.

2. Entretien

1) Entretien de la batterie :
a. Si l'appareil n'est pas utilisé pendant une longue période, rechargez-le une fois par
mois pour préserver la durée de vie de la batterie. b. Lorsque le voyant d'alimentation indique que la batterie est faible après la mise sous
tension, veuillez le recharger immédiatement. 2) Nettoyage du boîtier :
a. L'alcool, les diluants et les autres solvants sont corrosifs pour le boîtier (en particulier
l'écran). b. Lors du nettoyage, utilisez une petite quantité d'eau pour essuyer délicatement le
boîtier.

I.Presentación del Producto

1.Descripción general

Este sonómetro digital ofrece un rendimiento estable, seguro y fiable. Se utiliza ampliamente en los ámbitos de la protección del medio ambiente, la ingeniería acústica, la fabricación industrial, el control de calidad y la prevención sanitaria, así como en diversas mediciones del ruido ambiental, por ejemplo, en fábricas, oficinas, vías de tráfico, hogares y sistemas de audio.

2. Características del Producto

① Medición en tiempo real del ruido ambiental.
② Selección de ponderación de frecuencia A/C.
③ Selección de ponderación temporal RÁPIDA/LENTA.
④ Alarma luminosa de tres colores.
⑤ Modo de valor máximo (MAX).
⑥ Función de retención de datos (HOLD).
⑦ Almacenamiento de datos: capacidad para 31 000 registros de datos de ruido.
⑧ Lectura (solo desde el PC) y borrado de datos.
⑨ Apagado automático tras aproximadamente 10 minutos de inactividad.
⑩ Visualización de fecha y hora.
⑪ Carga USB y comunicación con el PC.
⑫ Normas de conformidad:
➢Comisión Electrotécnica Internacional:IEC PUB 651 TYPE2
➢Norma nacional estadounidense: ANSI S1.4 TYPE2

3.Nombres de las Piezas

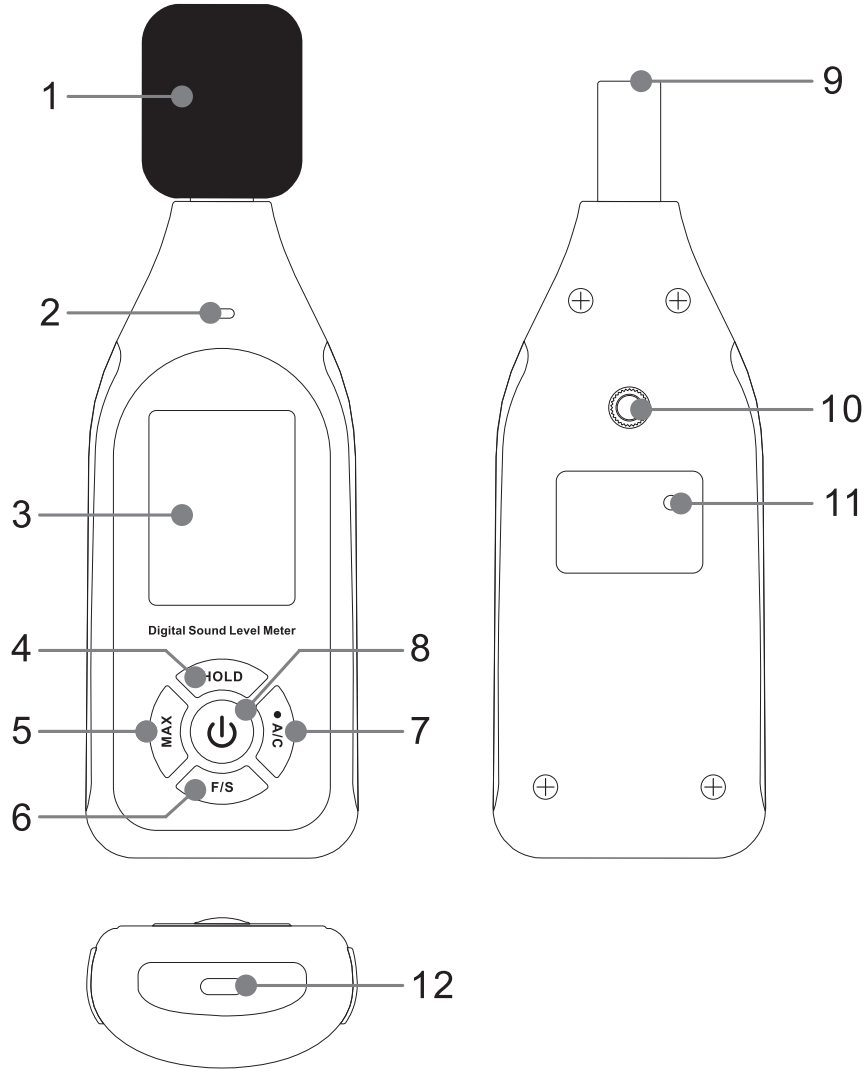

1) Bola de Espuma (Protector Contra el Viento)
2) Luz Indicadora
3) Pantalla LCD
4) Tecla HOLD (Retención de Datos / Ajuste de Fecha y Hora)
5) Tecla MAX (Valor Máximo / Ajuste de Alarma)
6) Tecla F/S (Ponderación Temporal / Cambio de Pantalla)
7) Tecla A/C (Ponderación de Frecuencia / Ajuste de Grabación / Borrar)
8) Botón de Encendido
9) Micrófono de Condensador
10)Orificio de Montaje para Trípode
11)Mando de Calibración
12)Interfaz tipo C

4.Especificaciones del Producto

Parámetro	Especificaciones / Valores
Fuente de Sonido de Calibración	94 dB a 1 kHz
Rango de Medición	Ponderación A: 30–130 dB; ponderación C: 35–130 dB
Precisión	±1,5 dB (referencia: presión acústica estándar, 94 dB a 1 kHz)
Resolución	0,1 dB
Ponderación de Frecuencia	Ponderación A / Ponderación C
Respuesta en Frecuencia	31,5 Hz – 8500 Hz
Ponderación de Tiempo	RÁPIDO (8 veces/seg.) / LENTO (1 vez/seg.)
Corriente Nominal	70 mA
Corriente en Modo de Espera	5 μA
Fuente de Alimentación Interna	Batería de litio de 3,7 V / 1000 mAh
Tiempo de Carga	1,5 h
Tiempo Máximo de Funcionamiento	8 h (uso continuo)
Capacidad de Almacenamiento de Datos	31 000 registros
Tipo de Micrófono	Micrófono de condensador de 1/2 pulgada
Temperatura de Funcionamiento	0 ~ 50 °C (32 °F ～ 122 °F)
Humedad de Funcionamiento	10 ~ 80 % HR
Dimensiones del Producto	160 × 56 × 31 mm (sin incluir la bola de esponja)
Peso del Producto	Aprox. 126 g (sin incluir la bola de esponja)

5.Procedimiento de calibración

① Utilice una fuente de sonido estándar de 94 dB a 1 kHz.
② Configure el dispositivo en: ponderación A, FAST.
③ Inserte con cuidado el cabezal del micrófono en el orificio de 1/2 pulgada de la fuente de sonido estándar.
④ Encienda la fuente de sonido estándar. Si la pantalla no muestra 94,0, utilice un destornillador de cabeza plana para girar el botón de calibración situado en la parte posterior del dispositivo hasta que la pantalla muestre 94,0.

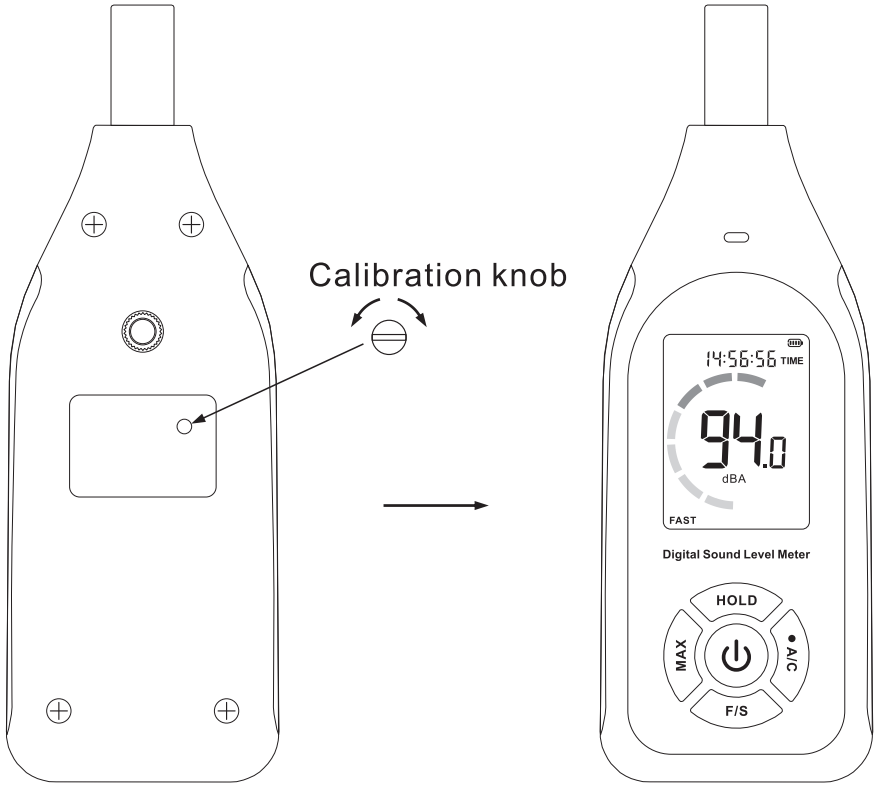

⑤ Nota: El dispositivo se calibra antes de su envío. Se recomienda realizar una calibración anual.

II.Funcionamiento del Producto

1. Encendido/Apagado

●Encendido: pulsa brevemente el botón de encendido. Una vez que la pantalla completa se haya mostrado durante 1-2 segundos, aparecerá la interfaz en tiempo real.

●Apagado: pulsa de forma prolongada o breve el botón de encendido para apagar el dispositivo.

●Apagado automático: El dispositivo se apaga automáticamente tras 10 minutos de inactividad.

●Cancelar el apagado automático: Mientras está apagado, mantenga pulsado el botón de encendido para encenderlo. Suelte el botón cuando la pantalla muestre [UOF]. Esto cancela el apagado automático solo para la sesión actual.

2.Retención de Datos

Pulsa brevemente la tecla HOLD para bloquear el valor de ruido actual (aparecerá [H]). Vuelve a pulsarla brevemente para desbloquearlo.

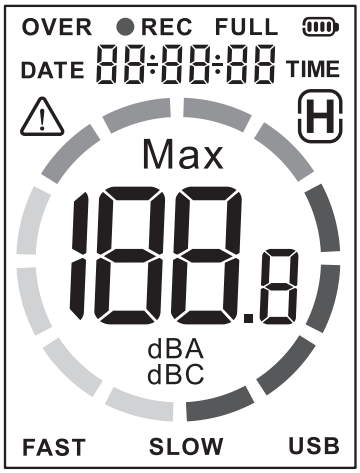

Full Screen Display

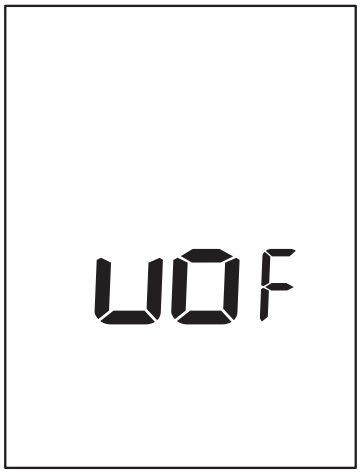

Cancel
Automatic Shutdown

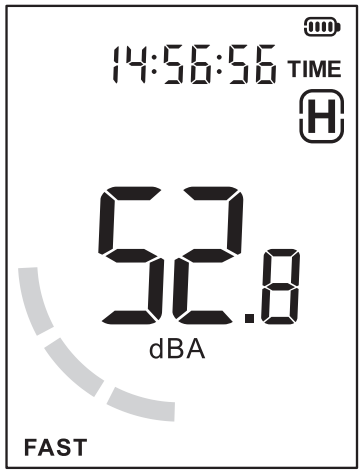

Data HOLD

3.Fecha y Hora

●Configuración: Mantenga pulsado el botón HOLD para acceder al modo de configuración. Pulse brevemente el botón A/C para avanzar (Año-Mes-Día-Hora-Minuto-Segundo-Salir). Pulse brevemente el botón MAX para retroceder. Utilice los botones HOLD o F/S para aumentar o disminuir los valores.

●Cambio de pantalla: Mantenga pulsado el botón F/S para alternar entre la fecha y la hora en la pantalla superior.

DATE Setting

TIME Setting

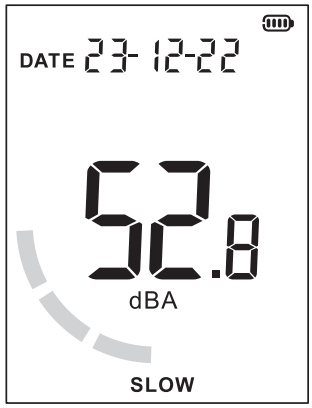

DATE Display

TIME Display

4.Modo de Valor Máximo (MAX)

Pulsa brevemente el botón MAX para entrar. La pantalla muestra [MAX] y solo se actualiza cuando se detecta un nivel de ruido más alto. Vuelve a pulsar brevemente para volver al modo en tiempo real.

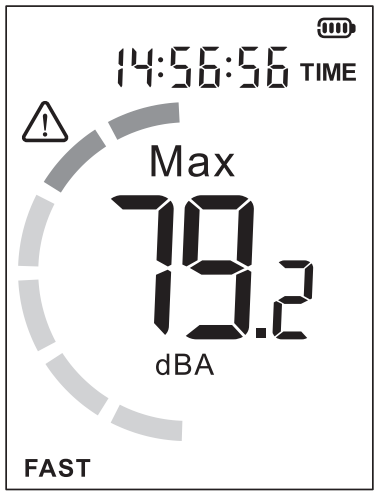

Maximum mode

5. Ajustes de Alarma de Nivel Alto/Bajo

① Configuración: Mantenga pulsado el botón MAX para acceder. La pantalla muestra [⚠]. Pulse brevemente el botón MAX para alternar entre los valores de alarma alto y bajo. Utilice los botones HOLD o F/S para ajustar. Mantenga pulsado el botón MAX para salir.

② Lógica de alarma:

●Alarma de Nivel Alto: si el ruido es ≥ al límite alto, aparece el icono [⚠] y la luz se vuelve roja.

●Alarma de nivelBajo: si el ruido es ≥ al límite bajo, aparece el icono [⚠] y la luz se

③ Activación del indicador: En la configuración de la alarma, pulsa brevemente el botón A/C para activar o desactivar la luz indicadora.

High alarm value setting

Low alarm value setting

6.Ponderación de Frecuencias de Aire Acondicionado
Pulsa Brevemente la Tecla A/C para Cambiar deModo.
●Ponderación A: Niveles generales de ruido (percepción del oído humano).
●Ponderación C: Niveles de ruido mecánico/industrial.

7.Ponderación Temporal RÁPIDA/LENTA
Pulsa brevemente F/S para activar o desactivar la función.
●RÁPIDO: Mide los niveles de ruido instantáneos.
●LENTO: Mide los niveles de ruido medios en un intervalo de 1 segundo.

C (dBC)
FAST

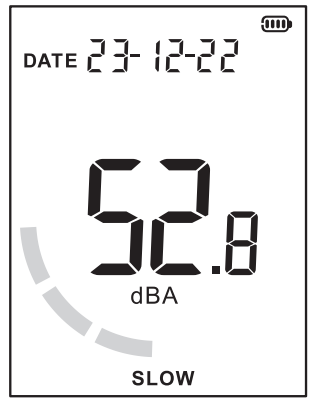

A (dBA)
SLOW

8.Registro de Datos
① Mantenga pulsado A/C para acceder a la configuración de grabación (aparecerá [REC]).
② Ajuste el intervalo (1-99 segundos) con las teclas HOLD o F/S.
③ Pulse brevemente A/C para iniciar la grabación. [REC] y el icono [●] parpadearán. Mantenga pulsado A/C para salir.
④ Nota: La función de apagado automático queda desactivada durante la grabación.

9.Borrado de registros
Acceda al modo MAX (se muestra [MAX]) y, a continuación, mantenga pulsado el botón A/C hasta que en la pantalla aparezca [CLR]. A continuación, el dispositivo volverá a la pantalla de medición con todos los registros borrados.

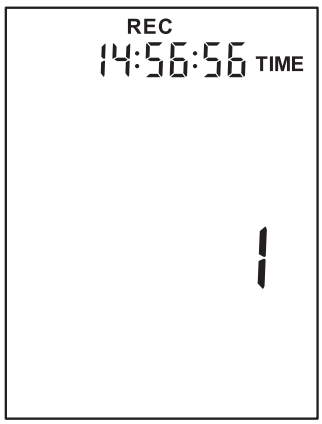

Data record setting

Start recording

Delete records

III. Software para PC

1. Requisitos del ordenador

●CPU: Pentium III a 600 MHz o superior.
●Interfaz: Puerto USB disponible.
●Pantalla: Resolución mínima de 800 × 600, True Color.
●Memoria/Disco: Mín. 8 MB de RAM / 50 MB de espacio en disco.
●Sistema operativo: Windows 10.

2. Descarga del Software

① Visita: https://tinyurl.com/GT1355
② Busque «Raw» y haga clic en Descargar.
③ Extrae el archivo y haz doble clic en "SoundLabSetup.exe" para instalarlo.Visit: www.benetechco.com.

3.Estado de la Conexión

① Conectado al Dispositivo:
●La barra de estado del ordenador muestra "Conectado".
●El icono "USB" aparece en la esquina inferior derecha de la pantalla del producto.
② No Conectado al Dispositivo:
●La barra de estado del ordenador muestra "Listo" o "Desconectado".
●El icono "USB" no aparecerá en la pantalla del producto.

PC

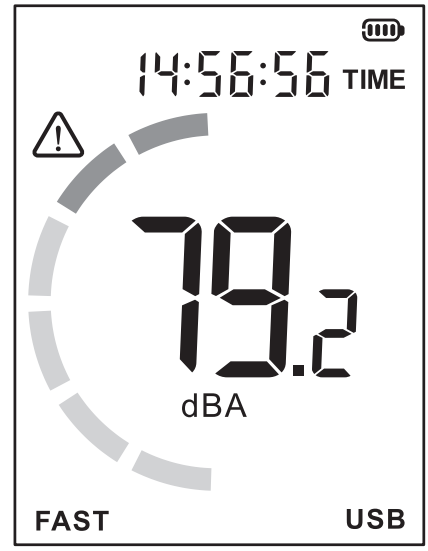

Product screen

4.Descripción del Software

① Componentes de la interfaz: barra de menús, barra de herramientas, área de visualización de datos, barra de operaciones, barra de estado.

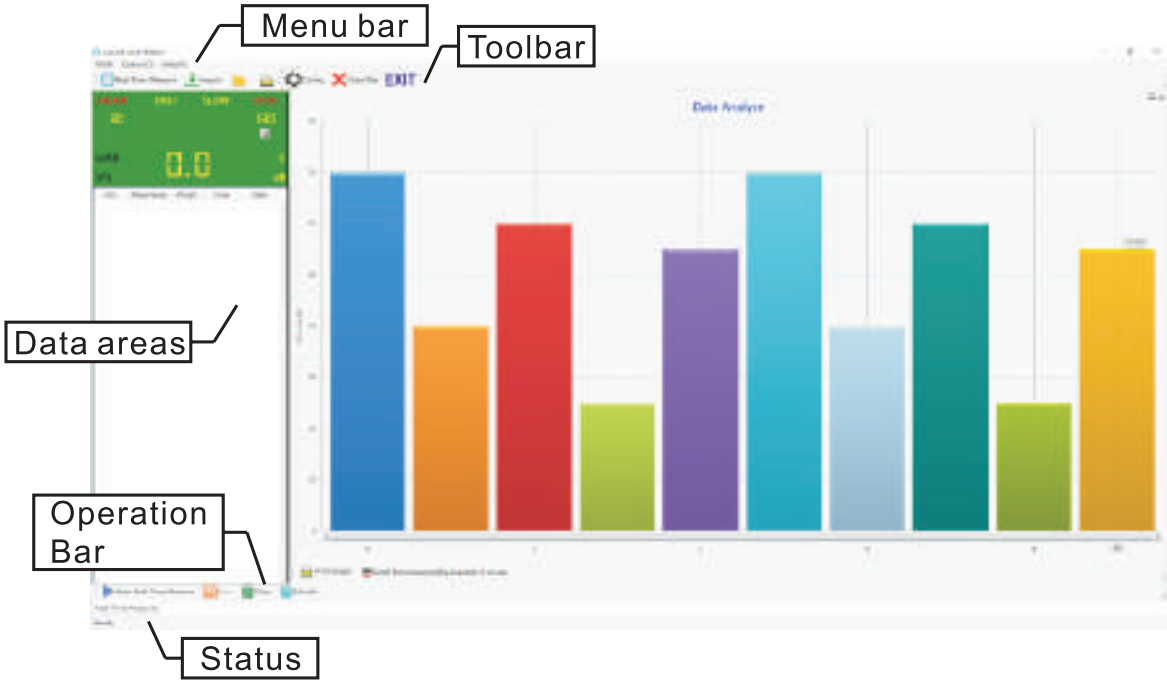

② Funciones del Menú & la Barra de Herramientas:

Menu bar

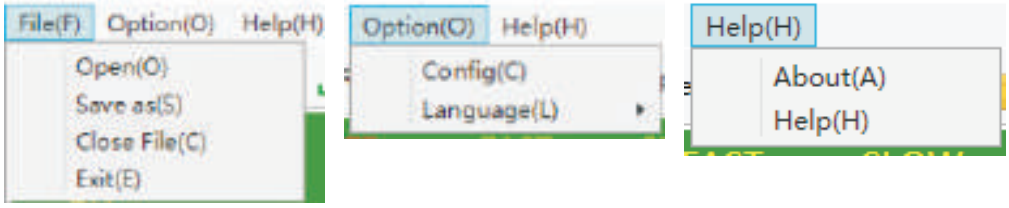

Toolbar

Barra de Menús	Barra de Herramientas	Funciones
Abrir		Abrir un archivo .xls con datos de medición guardados
Guardar Como	–	Guardar datos de medición en tiempo real en un archivo .xls independiente
Cerrar Archivo		Cerrar la página actual
Salir	EXIT	Salir del software para PC
Configuración		Configuración de parámetros relacionados con el instrumento y el software
Idioma	–	Inglés, chino simplificado, chino tradicional, japonés
Acerca de	–	Descripción de la versión del software
Ayuda	–	Notificación de problemas del software
–		Medición de datos en tiempo real
–		Importar al software para PC los datos de medición guardados por el producto
–		Imprimir la hoja de datos

③ **Área de Visualización de Datos:**

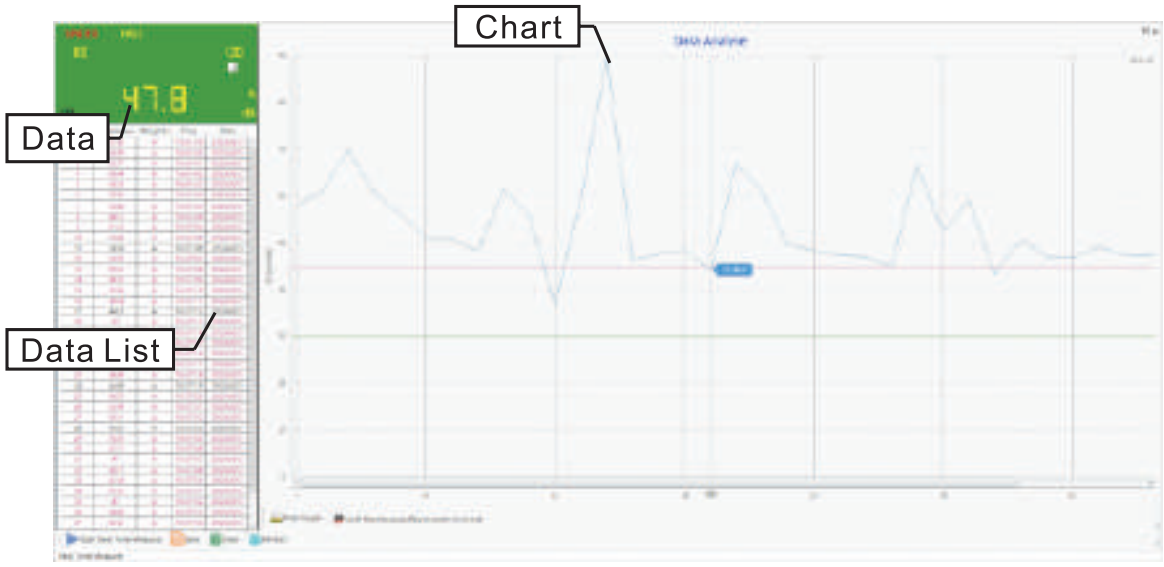

1)Dato Único: muestra el dato actual o el último punto de medición. Los parámetros (frecuencia/rango/unidad) se actualizan en sincronía con la configuración del producto. Haga clic en el icono de expansión para ver la pantalla completa o en el icono de salida para volver atrás.

2)Lista de Datos: muestra los parámetros detallados de todas las mediciones. El color negro indica lecturas normales; el rojo, lecturas por encima del límite de alarma alta; y el verde, lecturas por debajo del límite de alarma baja.

3)Gráfico:
- Eje X: Número de serie de los datos; Eje Y: Nivel de ruido (dB).
- Pase el cursor por encima del gráfico para ver el número de serie y el valor de ruido correspondientes.
- Utilice la rueda del ratón para ampliar o reducir el gráfico lineal. En la esquina superior derecha aparecerán los botones «Atrás» y «Mostrar todo» para deshacer los cambios o mostrar el conjunto de datos completo.
- Las opciones para guardar o imprimir están disponibles en la esquina superior derecha del área del gráfico.

④ Configuración del Sistema:

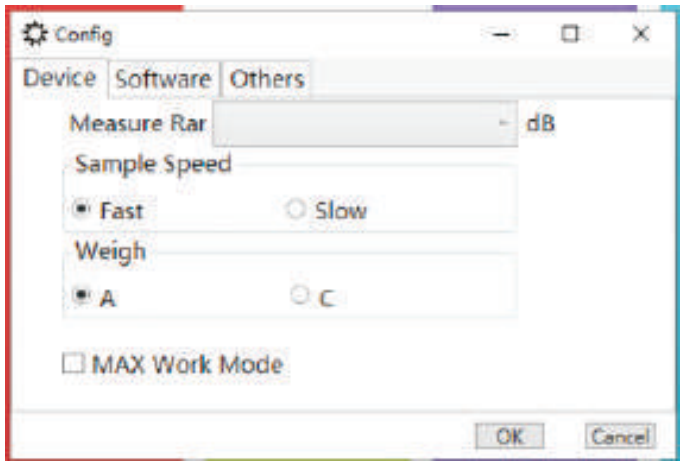

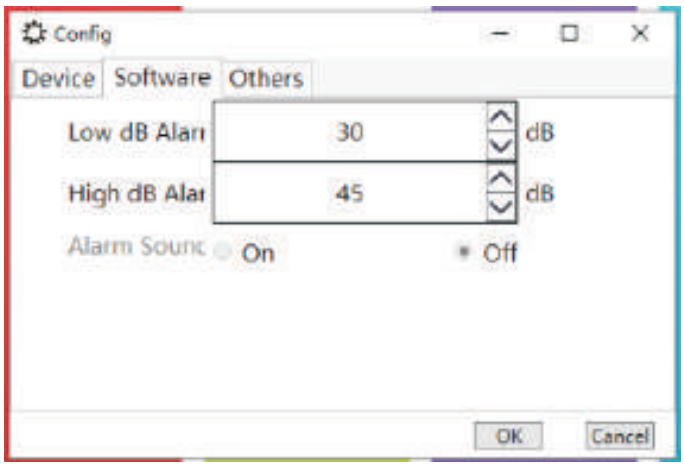

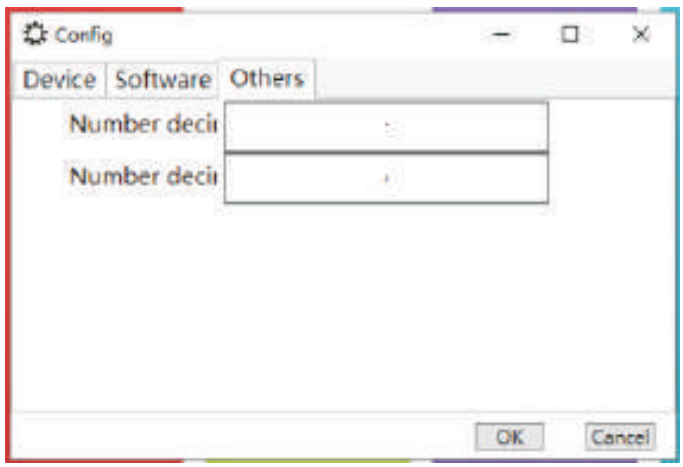

●Configure el rango de medición, la frecuencia de muestreo (rápida/lenta), la ponderación A/C y el modo de funcionamiento MAX.
●Establezca los valores de alarma de alto y bajo y active o desactive el sonido de alarma.
●Seleccione el símbolo del punto decimal (punto o coma).

⑤ Barra de Operaciones de Medición en Tiempo Real:

Operación Bar	Función
Start Real Time Measure	Haga clic para iniciar la medición en tiempo real
Stop Real Time Measure	Haga clic para detener la medición en tiempo real
Save	Almacenamiento de datos de medición en tiempo real, formato de archivo: .xls
Clear	Haga clic para borrar todos los datos de medición
Refresh	Haga clic en este botón para actualizar la pantalla tras modificar los valores de alarma de máximo y mínimo

●Nota: *Al iniciar la medición en tiempo real, si el producto no está conectado o la conexión es deficiente, aparecerá una ventana con el mensaje ‘Dispositivo no conectado’. Vuelva a conectar el dispositivo o pruebe con otro puerto USB.

⑥ Importar datos: muestra la ruta del archivo y la información de los conjuntos de datos importados.

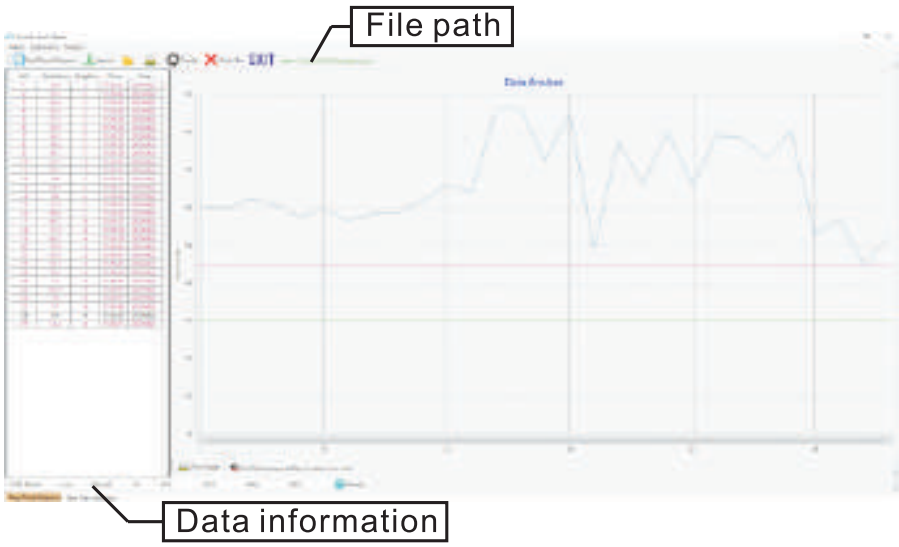

IV. Otros Asuntos

1.Precauciones

① Entorno Operativo:

●Altitud: Por debajo de los 2000 metros.

●Temperatura relativa: 0 ~ 40 °C.

●Humedad relativa: ≤ 80 % HR.

② Condiciones de Almacenamiento (NO guarde el dispositivo en las siguientes condiciones):

●Lugares propensos a salpicaduras de agua o a altos niveles de polvo.

●Aire con altas concentraciones de sal o azufre.

●Aire que contenga otros gases o sustancias químicas.

●Lugares con altas temperaturas, mucha humedad o exposición directa a la luz solar.

③ Prohibiciones: Evite los golpes, los impactos y la exposición a la humedad.

2.Mantenimiento

① Mantenimiento de la Batería:

●Si no vas a utilizar el dispositivo durante un periodo prolongado, recárgalo una vez al mes para mantener la vida útil de la batería.

●Si el indicador de batería muestra que el nivel es bajo tras encender el dispositivo, recárgalo inmediatamente.

② Limpieza de la Carcasa:

●El alcohol, los diluyentes y otros disolventes son corrosivos para la carcasa (especialmente para la pantalla).

●Para limpiarla, utiliza una pequeña cantidad de agua y pasa un paño suavemente por la carcasa.

Nota - Indicador de carga: Se muestra un aviso cuando el equipo está encendido, pero no cuando está apagado (es un fenómeno normal).

I. Presentazione del prodotto

1. Panoramica

Questo fonometro digitale offre prestazioni stabili, sicure e affidabili. È ampiamente utilizzato per
la protezione ambientale, l'ingegneria acustica, la produzione industriale, il controllo qualità, la
prevenzione sanitaria e varie misurazioni del rumore ambientale, ad esempio in fabbriche, uffici, vie di traffico, abitazioni e impianti audio.

2. Caratteristiche del prodotto

1 Misurazione in tempo reale del rumore ambientale.
2 Selezione della ponderazione di frequenza A/C.
3 Selezione della ponderazione temporale FAST/SLOW.
4 Allarme luminoso a tre colori.
5 Modalità valore massimo (MAX).
6 Funzione di blocco dati (HOLD).
7 Memorizzazione dati: capacità di 31.000 record di dati di rumore.
8 Lettura (solo su PC) e cancellazione dei dati.
9 Spegnimento automatico dopo circa
10 minuti di inattività. 10 Visualizzazione di data e ora.
11 Ricarica USB e comunicazione con PC.
12 Standard di conformità:

- Commissione Elettrotecnica Internazionale: IEC PUB 651 TIPO 2
- Standard nazionale americano: ANSI S1.4 TIPO 2

3. Nomi delle parti

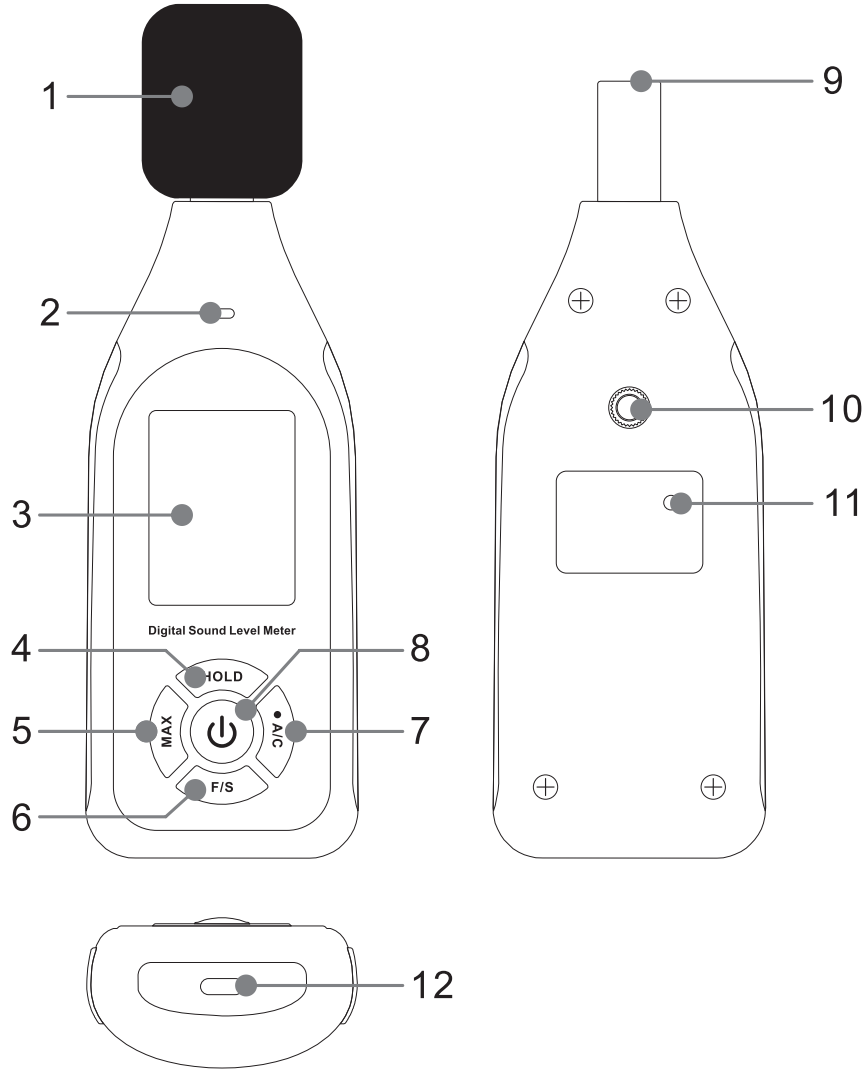

1) Pallina in spugna (parabrezza)
2) Spia luminosa
3) Tasto HOLD (Blocco dati / Impostazioni data e ora)
4) Tasto HOLD (Blocco dati / Impostazioni data e ora)
5) Tasto MAX (Valore massimo / Impostazioni allarme)
6) Tasto F/S (Ponderazione temporale / Commutazione display)
7) Tasto A/C (Ponderazione in frequenza / Impostazioni registrazione / Cancella)
8) Tasto di accensione
9) Microfono a condensatore
10) Foro per montaggio su treppiede
11) Manopola di calibrazione
12) Interfaccia Type-C

4. Specifiche del prodotto

Parametro	Specifiche / Valore
Sorgente sonora di calibrazione	94 dB a 1 kHz
Intervallo di misurazione	Ponderazione A: 30–130 dB; Ponderazione C: 35–130 dB
Precisione	±1,5 dB (riferimento: standard di pressione sonora, 94 dB a 1 kHz)
Risoluzione	0,1 dB
Ponderazione di frequenza	Ponderazione A / Ponderazione C
Risposta in frequenza	31,5 Hz – 8500 Hz
Ponderazione temporale	FAST (8 volte/sec) / SLOW (1 volta/sec)
Corrente nominale	70 mA
Corrente in standby	5 μA
Alimentazione interna	Batteria al litio da 3,7 V / 1000 mAh
Tempo di ricarica	1,5 h
Tempo massimo di funzionamento	8 ore (uso continuo)
Capacità di archiviazione dati	31.000 registrazioni
Tipo di microfono	Microfono a condensatore da 1/2 pollice
Temperatura di funzionamento	0 ~ 50 °C (32 °F ～ 122 °F)
Umidità di funzionamento	10 ~ 80% umidità relativa
Dimensioni del prodotto	160 * 56 * 31 mm (esclusa la pallina di spugna)
Peso del prodotto	Circa 126 g (esclusa la pallina di spugna)

5. Procedura di calibrazione

1 Utilizzare una sorgente sonora standard da 94 dB a 1 kHz. 2 Impostare lo stato del dispositivo su: ponderazione A, FAST. 3 Inserire con cautela la testa del microfono nel foro da 1/2 pollice della sorgente sonora
standard. 4 Accendere la sorgente sonora standard. Se il display non indica 94,0, utilizzare un
cacciavite a testa piatta per ruotare la manopola di calibrazione sul retro del dispositivo fino a
quando lo schermo non visualizza 94,0.

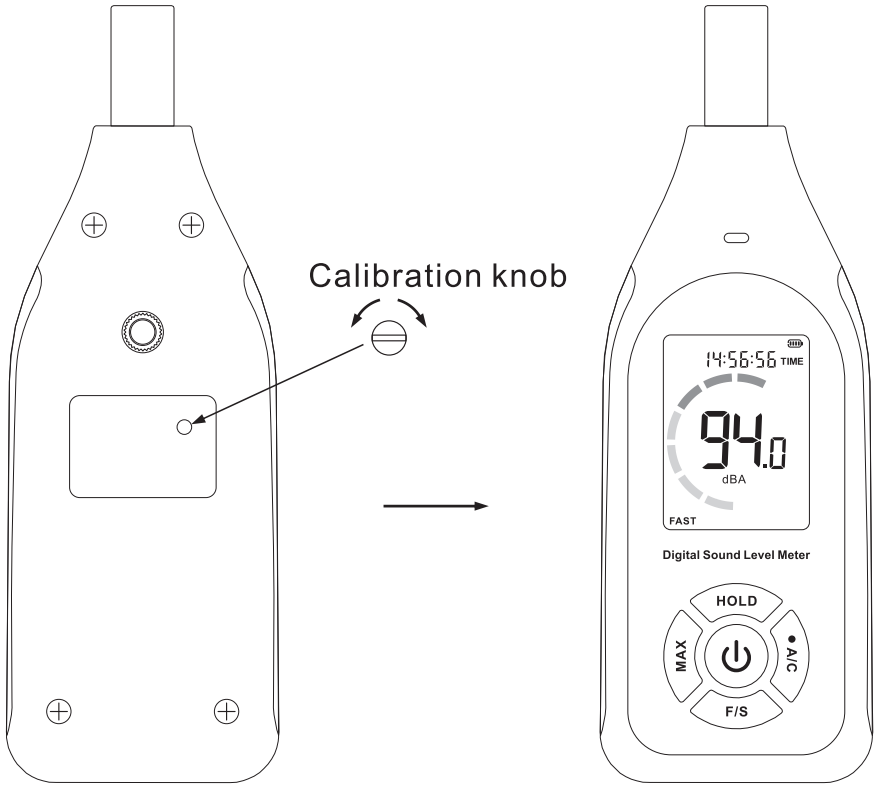

5 Nota: il dispositivo è calibrato prima della spedizione. Si raccomanda un ciclo di calibrazione annuale.

Funzionamento del prodotto

1. Accensione/Spegnimento

● Accensione: premere brevemente il pulsante di accensione. Dopo che lo schermo intero è
rimasto visibile per 1-2 secondi, apparirà l'interfaccia in tempo reale.

● Spegnimento: premere a lungo o brevemente il pulsante di accensione per spegnere.

● Spegnimento automatico: il dispositivo si spegne automaticamente dopo 10 minuti di
inattività.

● Annullamento dello spegnimento automatico: quando il dispositivo è spento, premere a
lungo il pulsante di accensione per accenderlo. Rilasciare dopo che sullo schermo compare
[UOF]. Questo annulla lo spegnimento automatico solo per la sessione corrente.

2. Blocco dati

Premere brevemente il tasto HOLD per bloccare il valore di rumore corrente (viene visualizzato
[H]). Premere di nuovo brevemente per sbloccarlo.

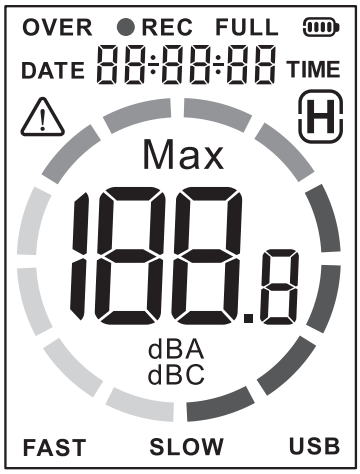

Full Screen Display

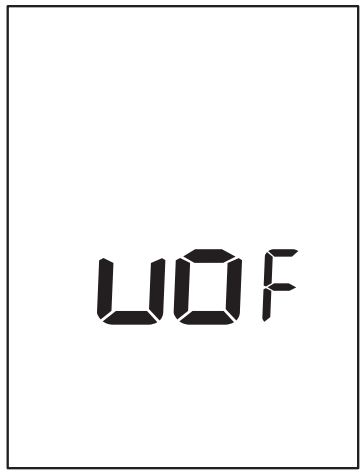

Cancel
Automatic Shutdown

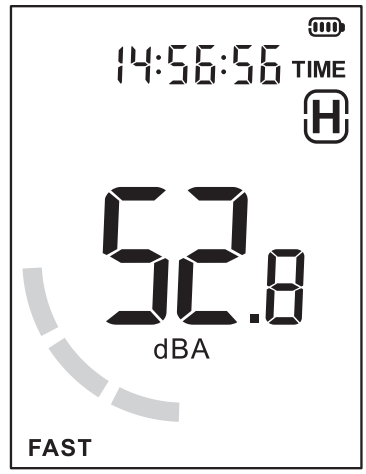

Data HOLD

3. Data e ora

● Impostazione: premere a lungo HOLD per entrare in modalità di impostazione. Premere
brevemente A/C per scorrere in avanti (Anno-Mese-Giorno-Ora-Minuto-Secondo-Esci). Premere brevemente MAX per scorrere all'indietro. Utilizzare HOLD o F/S per aumentare o
diminuire i valori.

● Commutazione display: premere a lungo F/S per alternare la visualizzazione superiore tra
Data e Ora.

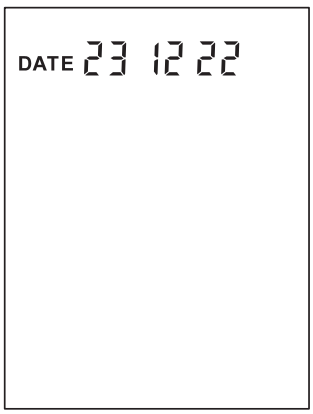

DATE Setting

TIME Setting

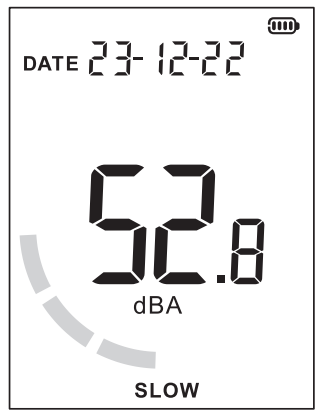

DATE Display

TIME Display

4. Modalità Valore massimo (MAX)
Premere brevemente il tasto MAX per accedere. Lo schermo visualizza [MAX] e si aggiorna solo quando viene rilevato un livello di rumore più elevato. Premere nuovamente brevemente per tornare alla modalità in tempo reale.

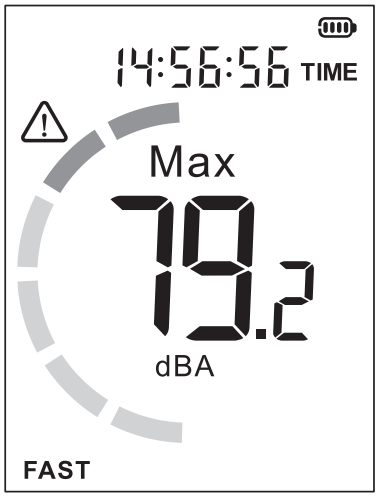

Maximum mode

5. Impostazioni allarme alto/basso
1 Impostazione: premere a lungo MAX per accedere. Lo schermo visualizza [⚠]. Premere brevemente MAX per passare dai valori di allarme alto a quelli bassi. Utilizzare HOLD o
F/S per regolare. Premere a lungo MAX per uscire. 2 Logica dell'allarme:
● Allarme alto: se il rumore è ≥ al limite alto, appare l'icona [⚠] e la spia diventa rossa.
● Allarme basso: se il rumore è ≥ al limite basso, appare l'icona [⚠] e la spia diventa
gialla. 3 Attivazione/disattivazione indicatore: nella configurazione dell'allarme, premere
brevemente A/C per attivare o disattivare la funzione della spia luminosa.

High alarm value setting

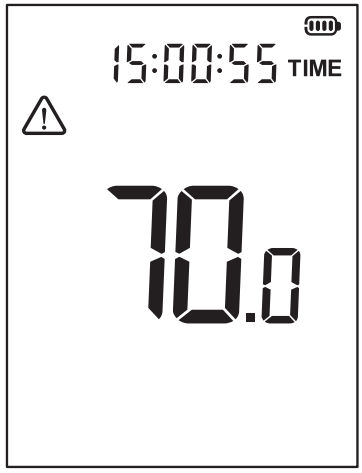

Low alarm value setting

6. Ponderazione della frequenza A/C

Premere brevemente A/C per commutare.

- Ponderazione A: livelli di rumore generali (percezione dell'orecchio umano).
- Ponderazione C: livelli di rumore meccanico/industriale. 7. Ponderazione temporale VELOCE/LENTA

Premere brevemente F/S per alternare.

- FAST: legge i livelli di rumore istantanei.
- SLOW: legge i livelli medi di rumore su un intervallo di 1 secondo

C (dBC)
FAST

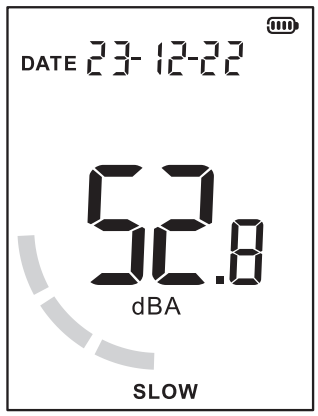

A (dBA)
SLOW

8. Registrazione dati

1 Premere a lungo A/C per accedere alle impostazioni di registrazione (viene visualizzato
[REC]).2 Impostare l'intervallo (1–99 secondi) utilizzando HOLD o F/S. 3 Premere brevemente A/C per avviare. [REC] e l'icona [●] lampeggeranno. Premere a lungo A/C per uscire. 4 Nota: lo spegnimento automatico è disabilitato durante la registrazione. 9. Cancellazione dei record

Accedere alla modalità MAX (display [MAX]), quindi premere a lungo A/C finché sullo schermo
non compare [CLR]. Il dispositivo tornerà quindi all'interfaccia di misurazione con tutte le
registrazioni cancellate.

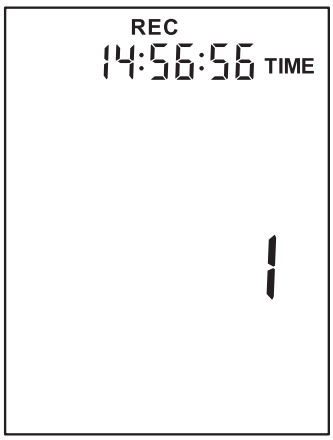

Data record setting

Start recording

Delete records

III. Software per PC

1. Requisiti del computer
- CPU: Pentium III 600 MHz o superiore.
- Interfaccia: porta USB disponibile.
- Display: risoluzione minima 800*600, True Color.
- Memoria/Disco: Min. 8 MB di RAM / 50 MB di spazio su disco.
- Sistema operativo: Windows 10. 2. Download del software

1 Visita: https://tinyurl.com/GT1355
2 Trova "Raw" e fai clic su Scarica.
3 Estrai il file e fai doppio clic su "SoundLabSetup.exe" per l'installazione.
3. Stato della connessione
1 Connesso al dispositivo:
- La barra di stato del PC visualizza "Connesso".
- L'icona "USB" appare nell'angolo in basso a destra della schermata del prodotto. 2 Non connesso al dispositivo:
- La barra di stato del PC visualizza "Pronto" o "Disconnesso".
- L'icona "USB" non verrà visualizzata sullo schermo del prodotto.

PC

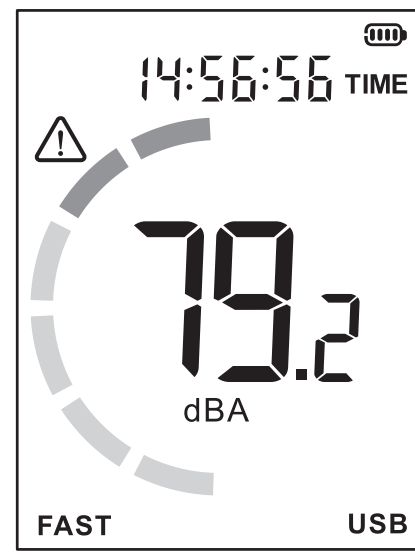

Product screen

4. Descrizione del software

1 Componenti dell'interfaccia: barra dei menu, barra degli strumenti, area di visualizzazione dei dati, barra delle operazioni, barra di stato.

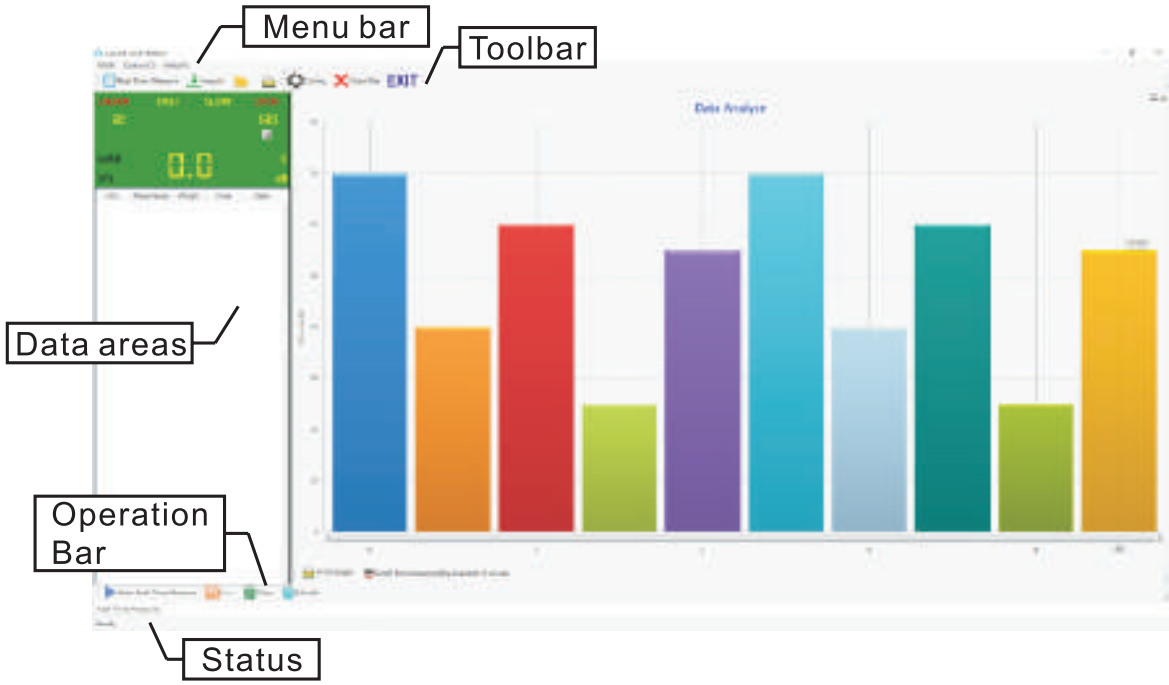

2 Funzioni della barra dei menu e della barra degli strumenti:

Menu bar

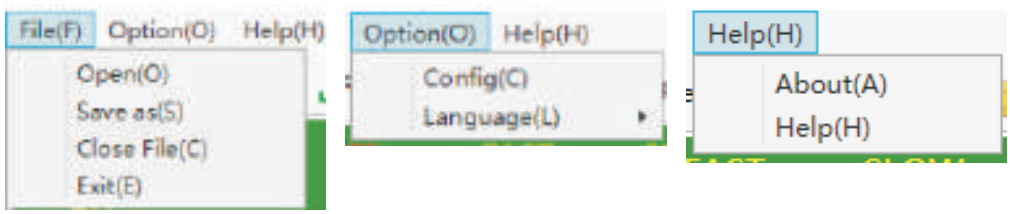

Toolbar

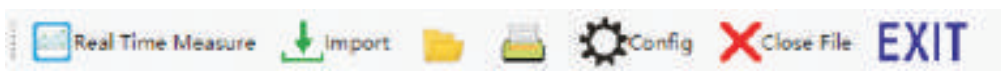

Barra dei menu	Barra degli strumenti	Funzione
Apri		Apri un file di dati di misurazione .xls salvato
Salva con nome	–	Salva i dati di misurazione in tempo reale come file .xls separato
Chiudi file		Chiudi la pagina corrente
Esci	EXIT	Esci dal software per PC
Config		Impostazione dei parametri relativi allo strumento e al software
Lingua	–	Inglese, Cinese semplificato, Cinese tradizionale, Giapponese
Informazioni	–	Descrizione della versione del software
Aiuto	–	Segnalazione di un problema con il software
–		Misurazione dei dati in tempo reale
–		Importazione dei dati di misurazione salvati dal prodotto nel software per PC
–		Stampa scheda tecnica

③ **Area di visualizzazione dei dati:**

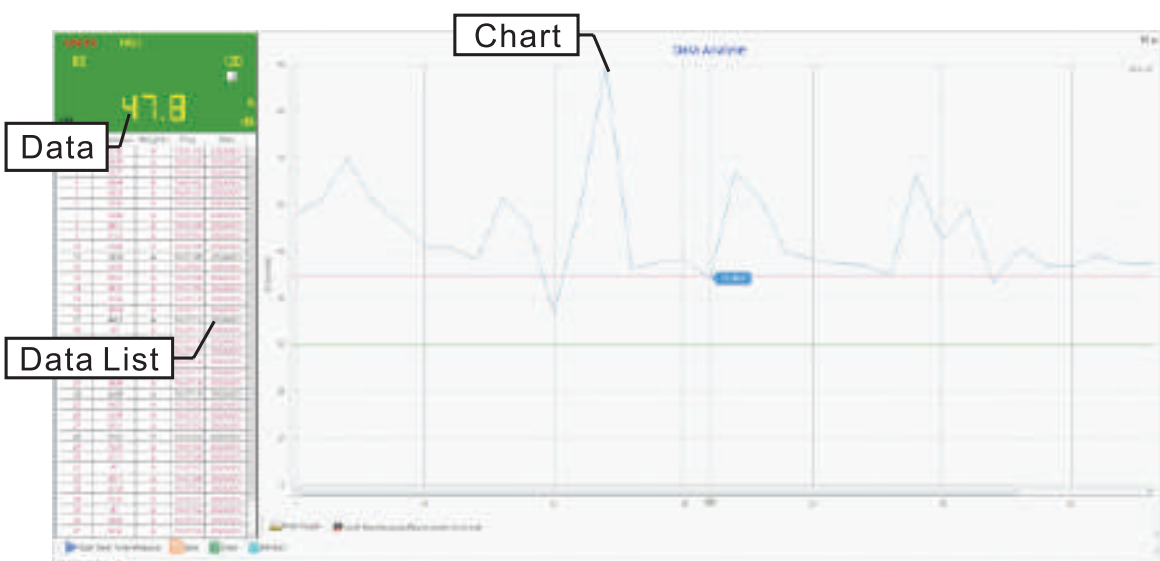

1) Dati singoli: Visualizza il dato attuale o l'ultimo dato misurato. I parametri (Frequenza/Intervallo/Unità) si aggiornano in sincronia con le impostazioni del prodotto. Cliccare sull'icona di espansione per la visualizzazione a schermo intero o sull'icona di uscita
per tornare indietro.
2) Elenco dati: mostra i parametri dettagliati di tutte le misurazioni. Il nero indica letture
normali; il rosso indica letture superiori al limite di allarme alto; il verde indica letture
inferiori al limite di allarme basso.
3) Grafico:
- Asse X: Numero di serie dei dati; Asse Y: Livello di rumore (dB).
- Passa il mouse sul grafico per visualizzare il numero di serie specifico e il valore di rumore.
- Utilizza la rotellina del mouse per ingrandire o rimpicciolire il grafico lineare. I pulsanti "Indietro" e "Mostra tutto" appariranno in alto a destra per annullare le modifiche o
visualizzare l'intero set di dati.
- Le opzioni Salva o Stampa sono disponibili in alto a destra nell'area del grafico.

④ Impostazioni di sistema:

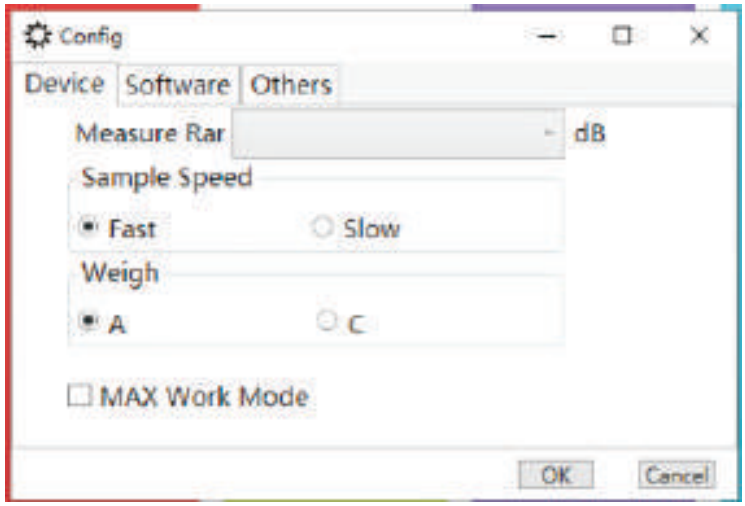

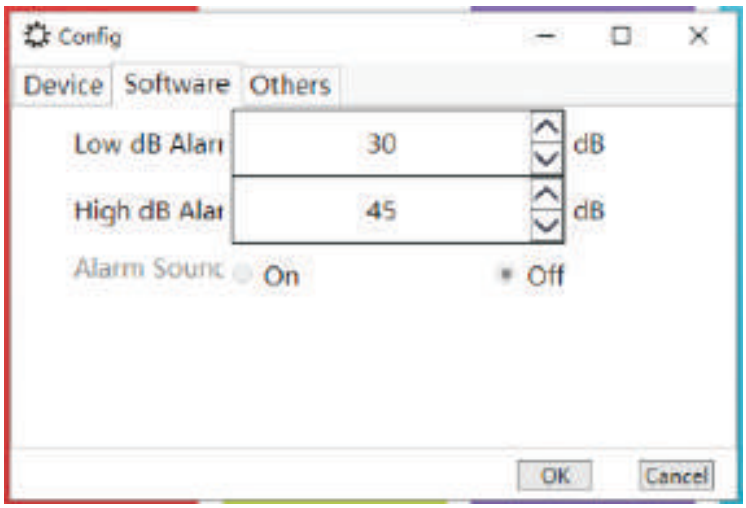

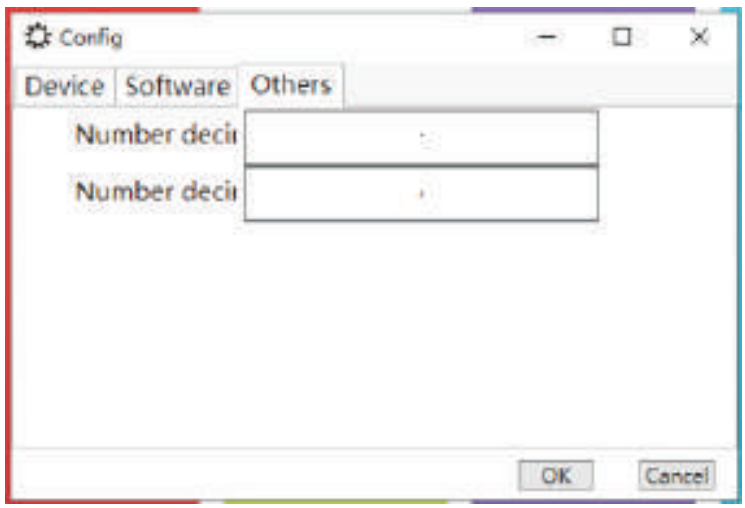

● Configurare l'intervallo di misurazione, la frequenza di campionamento (Veloce/Lenta), la
ponderazione A/C e la modalità di lavoro MAX.
● Imposta i valori di allarme alto/basso e attiva/disattiva il suono dell'allarme.
● Seleziona il simbolo del punto decimale (punto o virgola).

⑤ Barra delle operazioni di misurazione in tempo reale:

Barra delle operazioni	Funzione
Start Real Time Measure	Fare clic per avviare la misurazione in tempo reale
Stop Real Time Measure	Fare clic per interrompere la misurazione in tempo reale
Save	Archiviazione dei dati di misurazione in tempo reale, formato file: .xls
Clear	Clicca per cancellare tutti i dati di misurazione
Refresh	Fai clic su questo pulsante per aggiornare dopo aver modificato il valore di allarme di alta/bassa

● Nota: *All'avvio della misurazione in tempo reale, se il prodotto non è collegato o la
connessione è scadente, apparirà una finestra "Dispositivo non collegato". Si prega di
ricollegare il dispositivo o provare una porta USB diversa. 6 Importa dati: Visualizza il percorso del file e le informazioni relative ai set di dati importati.

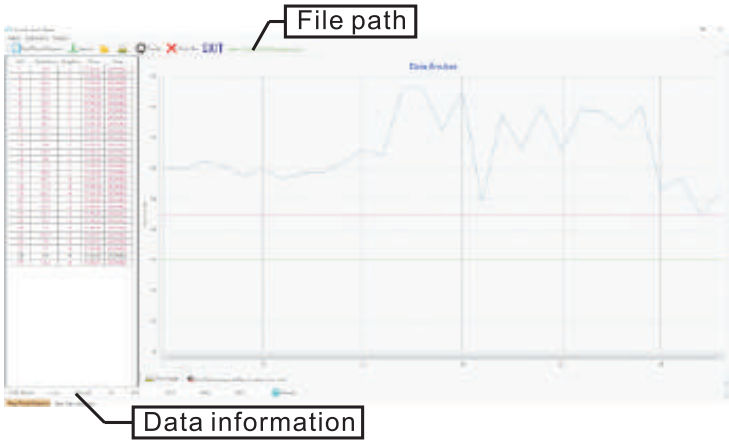

IV. Altre questioni

1. Precauzioni
1 Ambiente operativo:
● Altitudine: inferiore a 2000 metri.
● Temperatura relativa: 0 ~ 40 °C.
● Umidità relativa: ≤ 80% UR. 2 Ambiente di stoccaggio (NON conservare il dispositivo nelle seguenti condizioni):
● Luoghi soggetti a spruzzi d'acqua o con alti livelli di polvere.
● Aria con elevate concentrazioni di sale o zolfo.
● Aria contenente altri gas o sostanze chimiche.
● Luoghi con temperature elevate, umidità elevata o esposizione diretta alla luce solare.
3 Divieti: Evitare collisioni, urti ed esposizione all'umidità.
2. Manutenzione
1 Manutenzione della batteria:
● Se il dispositivo non viene utilizzato per un lungo periodo, ricaricarlo una volta al mese per
preservarne la durata.
● Quando l'indicatore di alimentazione segnala che la batteria è scarica dopo l'accensione, ricaricare immediatamente.
2 Pulizia della custodia:
● Alcol, diluenti e altri solventi sono corrosivi per la custodia (in particolare per lo schermo).
● Per la pulizia, utilizzare una piccola quantità d'acqua per pulire delicatamente la custodia.

Nota - Indicatore di ricarica: Viene mostrato un avviso a dispositivo acceso, ma non a dispositivo spento (fenomeno normale).

UK CA FC CE RoHS

MADE IN CHINA